時報

民國念四年十二月念七日星期五

今日隨報附送號外畫報一張

今天本報二大張售國幣三分四厘

第一萬一千二百四十五號

內政部登記證警字第三五三號

中華郵政特准掛號認為新聞紙類

時報廣告刊例

時報每星期日附送圖畫時報

定報價目 本埠及日本一個月一元 三個月二元九角 六個月五元七角 全年十一元 南洋歐美一個月二元四角五分 三個月七元一角五分 六個月十四元一角 全年二十七元四角

本報營業部設於上海四馬路望平街

營業部電話九二一〇四 九〇八六一

廣告部電話九二一〇一 九二一九三

中華書局總廠遷移啟事

本公司建新廠於上海特一區澳門路現定本月二十八日午後正式遷入電話號碼三〇一一三〇分接總辦事處編輯所印刷所（貨棧及印刷所一部份暫留靜安寺路老廠但對外接洽均在新廠）特此公告

再敝廠一時尚不克完全遷移一俟遷竣布置就緒再行定期請各界惠臨指教

中華書局有限公司謹啟

商務印書館 本週重版書

▶社會科學◀

經濟學大綱 趙蘭坪著 （二版） 一冊二元四角

通貨與其價值（漢譯世界名著） Edwin Cannan著 徐渭津譯 （二版） 一冊六角

消費合作（百科小叢書） 王效文著 （三版） 一冊二角

糧食問題（中華農學會叢書） 許璇著 （二版） 一冊八角

平時國際法（百科小叢書） 鄒斌著 （三版） 一冊四角

中國的警察（市政叢書） 陳允文著 （三版） 一冊七角

教育原理（大學叢書） Chapman & Counts著 趙演譯 （二版） 精裝一冊三元五角

本書分論教育在個人生活及社會生活中之地位，教育之心理學的及社會學的基礎，支配學校活動的各種原則，共計二十五章，均以問題形式出之。每章尚有問題，以引起讀者研究之興趣。

三民主義與教育（師範小叢書） 盧紹稷著 （二版） 一冊三角

二部教學法（鄉村教育叢書） 姚虞谷編 （三版） 一冊四角

幼稚園的設備（幼稚教育叢書） [illegible]編 （二版） 一冊二角五分

業餘運動法 王懷琪編 （二版） 一冊二角

交通論（現代商業叢書） 日本伊藤重治郎著 史維煥譯 （二版） 一冊八角

▶應用技術◀

學校衛生要旨（醫學小叢書） 俞鳳賓編 （二版） 一冊四角五分

返老還童運動法（醫學小叢書） 斯納氏著 雷通羣譯 （三版） 一冊八角

普通救急法（南京軍醫叢刊） 趙士法編 （四版） 一冊四角五分

消毒法（醫學小叢書） 周慶雲編著 （五版） 一冊一角五分

日本之農業金融（行政院農村復興委員會叢書） 徐漸祥譯 王志莘編 （二版） 一冊一元一角

種油桐法（農學小叢書） 畢卓君編 （三版） 一冊三角

金魚的飼養法 胡一緘編纂 （三版） 一冊一角五分

▶史地◀

李後主（百科小叢書） 楊蔭深著 （二版） 一冊一角五分

伊藤博文傳 久米正雄著 林修杰譯 （二版） 一冊六角

▶哲學◀

印度哲學概論（北大叢書） 梁漱溟著 （一版） 一冊九角

李石岑論文集第一輯 李石岑著 （二版） 一冊六角

李石岑講演集第一輯 李石岑講演 （二版） 一冊五角

心理學概論（百科小叢書） 高覺敷著 （二版） 一冊二角

▶文學◀

春雨之夜（文學研究會叢書） 王統照著 （二版） 一冊七角五分

史忠正尺牘 （一版） 一冊一角

俞曲園尺牘 （一版） 二冊四角

〔附註〕 本廣告所列版次係敝館復業後重版次數，其加有＊符號者係復業後初版書之重版者

免收 匯費 銀行匯款 通信購書 寄書

989

上海麵粉交易所公告

查信大麵粉廠業已宣告清理本所除將該廠綠炮台商標停止買賣並撤銷其代用標準之資格已揭示市場外特再登報通告即希 公鑒

永安公司 冬季大減價 三十天

綢緞部

蘇貨錦地綢每尺五角八分

玉廉絨每尺四角八分

疋頭部

華貴美麗花呢其絨 特別大削碼對折

花旗頭號大小格絨布 特別賤售 每尺一角四分

文房部

賀年卡片數百種特別賤賣

蘋房花紙賤賣六折

康克令墨水每瓶二角

美國上等鉛筆每打四角半

永安日曆每只一角半

頂大日曆每只九角

化粧部

大號珂路搿牙膏一元兩管

玫瑰香蜜一元四瓶

老牌棕欖皂九角六塊

南貨部

杏花軟糖每磅五角

買一送一

金華蔣腿減價

七五折

上海華英藥房大廉價出售存貨一再減價通告

界光顧同業擁擠異常擁擠人手一再添用仍不敷分配恐招待未週到深抱歉忱茲為存貨大減特減以期早日結束故不計工血本請各界士女早來選購是幸

地點本市南京路石路西首

唐有壬先生訃告

唐有壬先生於十二月二十五日午后五時在滬寓被暴徒狙擊傷重逝世茲擇於十二月二十八日午後二時在徐家匯路上海殯儀館大殮謹聞

唐宅治喪處謹叩

上海市銀行業同業公會公告 為民國二十五年起會員銀行本市分支行辦事處星期日全日停止辦公事

本會第二屆執行委員會第一次會議決議訂定中華民國廿五年起本會會員銀行本市分支行辦事處每逢星期日一律全日停止辦公除由各會員銀行通知各往來戶查照外特此公告

會員銀行（在本市有分支行辦事處者） 中國銀行 交通銀行 浙江興業銀行 浙江實業銀行 上海商業儲蓄銀行 鹽業銀行 中孚銀行 四明銀行 金城銀行 新華銀行 東萊銀行 大陸銀行 中國實業銀行 中國通商銀行 中南銀行 江蘇銀行 國華銀行 中國墾業銀行 聚興誠銀行 中國企業銀行 綢業銀行

上海郵政管理局儲金匯業事務通告第四八號

查往來各大都市間之國內郵政匯票匯費，業經予以修改。設往多處郵局之匯票，其數額在某種數目以內者，其匯費概予減低；而匯款項之限額已提高至一萬元。至郵政匯票費仍為五分並無變更。其他詳細情形可向郵局詢問。合行通告週知。此告。

郵務長乍配林

中華民國念四年十二月念五日

四明銀行

業務 儲蓄 發行鈔票

創辦年月 前清光緒三十四年

地址

上海總行 北京路二百四十號 電話一九五〇二 一五五〇八

上海南市分行 民國路八十四號 電話八二二四八

上海城區辦事處 城內方浜路八十五號

上海西區支行 靜安寺路白克路口 電話三三〇八九九

南京分行

南京下關辦事處

寧波分行

漢口分行

其他國內重要各埠均有特約代理處

四芽鑒 汝事已與父親說妥一切均可諒解專等吾弟出面料理望即來寓幸勿自誤而免雙親倚望 兄榮元白

上海市教育局通告（全市各中學校長及學生家長注意）

教字第三九一九六號

查中等學校學生年齡較幼，智力未充，近日已有一部份被不良份子煽惑脅迫發生越軌行動情事。頃奉市政府令，為愛護青年學生起見，所有全市公私立中等學校一律於即日起，提前放年假。合亟通告各該校長迅即轉知各家長負責領回各學生，以免意外。至公私立專科以上學校，應由各校校長負責權宜處理。切切！此佈。

中華民國二十四年十二月二十四日

局長潘公展

天津 名西醫被捕 謀害夫人

二萬五千金交保釋出 美國地方檢察官華生將抵津辦理此案

天津二十六日路透社電、此間著名美籍醫生柯爾培、現以謀毒其妻被控、今日就逮、旅津外人聞之、咸大駭異、柯妻臥病醫院、已有多時、聞患心臟病、此案將不經過預審手續、直接提交在華美國法院審訊、被告現具保美金二萬五千釋出、美國地方檢察官華生、明日可抵此、辦理訴訟事、

浴室閩控 教唆殺人案審結

陳成芝共敲詐未遂誣害 婦人只求伸寃不在乎錢

向在閘北新□路開浴室及人力車公司之鹽城人陳成芝、近被其同鄉婦人季王氏、具狀地方法院檢察處、控其教唆兇手桃公林、用龍扣予鎗殺伊夫季阿根、經檢察官偵查終結、依教唆殺人罪提起公訴、業經刑庭長蔡鼎成一度審訊、著候改期傳證再訊在案、昨午二時仍由蔡庭長開刑三庭審理、

訊據 被告陳成芝供、告訴人係敲詐未遂、而誣告伊教唆殺人、舉據證人李新志供、□十歲、阜寧人、在新民路一〇〇七號開□意樓茶館、這茶館前的主人就是被告陳成芝、當兇手桃公林被捕後、咬成芝爲教唆犯時、黃包車行老板許□生在我茶館店吃茶、季王氏來請許老太爺去向陳成芝調解、不打官司、我亦勸許老太爺去

調解 給季王氏幾百元就完了、許老太爺說人命官司他不敢、後來情形我就不知道了、又據證人李如山供、□□民、藥店了事、我□□吃茶、許老太爺、那天季王氏找許老太爺讓陳成芝叫我到陳成芝家去、反要告我敲他竹槓、又據許桂生供稱、六十八歲、開黃包車公司、季王氏說陳成芝教唆人殺他丈夫、我也不知道、來找我去說話不錯、我因是

人命 案未敢說、季王氏並未說要多少錢、末據告訴人季王氏供、我除去已判徒刑之兇手桃公林供他爲教唆兇外、也無什麽證據、因爲他在閘北也算大亨、徒弟好幾百、人家就知道□請寫狀、亦不敢來作證、恐怕吃手鎗、所以現在我也不與暗私訴、祇要爲丈夫

伸寃 請庭上依法嚴辦云、訊至此、庭諭雙方律師辯論過、即宣告終結、定本月卅日宣判、

出賣祖產 伯娣涉訟

勵時忠德上訴提出四項理由 請確認勵漁笙所訂契約無效

當業巨子□人勵蓬仙、今春逝世後、其次子聿笙、亦因病身故、蓬仙所遺財產、悉由□子漁笙掌管、玆漁笙忽將坐落閘北梅園路基地五分一釐七毫、未徵得弟媳勵時忠德（聿笙之妾）等同意、合並姪勵承浩（時忠德□生之子）簽字出售、致勵時忠德偕子向第一特院、呈起確認該契約無效、同時□得主吳菊生高桂福亦追加起訴、該氏奉□刑事、初審結果、勵時忠德、該延楊瑞年律師向高二分

提起上訴 院具不服之理由、㈠契約簽訂時既無得主到場、契約上□無得主姓名之記載、該契約之根本□不合法、如任其成立、則法益將無保障、承審推事□勵漁笙及中人沈錫祚隔別研究、及所供前後矛盾、一謂得主當時均到場、一謂得主並未在場、由原中全權代理、若果如此□正式買賣、豈有此兩歧之理、顯見係爲虛僞之買賣、㈢勵漁笙□契約簽訂前曾登報聲明蓬仙公與瀛記經租帳房帳目已

全部清了 乃庭訊時忽謂所得之售地價金、悉以充作瀛記公司之欠款之用、又屬矛盾、㈣上訴人根據勵漁笙等之供詞、對與菊生高桂福追加起訴、乃高桂福迭經傳喚、始終未曾到庭、亦無律師代理、且於判決後判決書又無從送達、是則高桂福究竟有無其人、尚屬疑問、實有澈查之必要、再查

原審判決 理由、根據上訴人之姑母周氏及聿笙大婦孫氏之供詞、斷定上訴人等於事前曾經同意、要知該二氏與勵漁笙有母子伯娣之誼、爲同一戰線者、與上訴人等處於敵對地位、所爲證言、自須左袒、原審未洋究彼等之關係、兼未考慮上訴人母子之身世、致爲所朦、且簽約之日、適係先人祭日、上訴人母子前往參加祭祀、始被迫簽字、即事前果已同意、則契約上應承浩名下儘可添列法定代理人時忠德之名、而事後又何必於登報否認、更以勵承浩

尚未成年 依法爲限止行爲能力之人、則其所□簽契約、是難成立、故請求廢棄原判、更爲上訴人所請求之判決云云、高二分院准詞、於日前由石美瑜推事開第三法庭調查、上訴人與律師楊瑞年被上訴人與律師王傳璧到庭、經石推事調查證據之下、諭候改期再行訊理、

婦人控告綢商 遺棄候判

鎮江婦人金寶華、自與其夫離婚後、落花無主、到處飄零、現已徐娘半老、前年忽於游戲場中、與做綢緞生意之紹興人張子慶相識、遂成露水夫妻、今夏張以不易相處、從此絕足不往、玆被該婦以遺棄等情、控□第□特區方法院、業經一度訊、曾誌本報、昨晨由馮世德開庭續審、原告金寶華提出□字一紙、謂所有男女小孩由口、亦係被告出資購買、但張則矢口否認、旋由原被兩造律師互相辯論之下、庭諭候下星期一宣判、

養女捲逃 肉莊夥被捕

住□□家匯鎮孝友里三弄十四號當教員浙江人陳劣書、昨日下午投該鎮□所聲稱、民□先母遺有養女名春琴、現年廿二歲、昨晨開啓箱籠、將首飾衣服捲取私奔、現經查悉□被□格路二一九二號浦人黃文龍（　）誘拐藏匿、求派警往拘、當即前往將黃文龍捕獲帶所、黃完全否認、陳所長以案關指控、着將兩造一併解局訊究

滬中旅館一西人自戕

入浴自割兩臂血管 發覺已昏生命危殆

南京路外灘匯中旅館、昨日下午、有荷蘭籍旅客名□□□□□一百一號房間、□旅客自殺案發生、緣該旅館□□正在洗浴、不知如何、突以利刃自割兩臂血管、制斷、血流不止、經侍役發覺、啓門入內、見該西人已入昏迷狀態、乃急報捕房、由救護車將其救送公濟醫院求治、生命頗危、

被捕之航校股長 由市公安局提去

浙江諸暨人趙彥生、廿一歲、原在杭州航空學校任材料股股長、專司材料儲藏收發登記事務、本年七月底、擅離職守來滬、經該校長□經理等查核趙經手帳目、發覺侵佔近一千元之數、遂依法呈請南昌航空委員會、下令通緝在案、最近由上海市公安局探員偵悉趙匿居法租界敏體尼蔭路青年會六〇八號房間、爰即報告法捕房、派探協助、按址馳往將趙拘獲、帶回捕房、解送第二特院訊押、昨日由熊推事蒞刑一庭提訊、先由警務處律師姚肇第陳明案情、對於移提並無意見、繼由上海市公安局派員投案呈遞公文、請求移提、訊之被告趙彥生供、否認侵佔之事、實因意見不合、迫於環境離校、至帳目已經由堂兄代爲接洽繳款云云、庭上核供、遂裁決被告趙彥生准予交上海市公安局來員提去、歸案訊辦

曹順泰黃包車公司遭刦 七隻金戒悉追回

崑山路附近一盜拒捕開鎗 五盜拘獲其二押候解究

虹口海寧路六百廿七至三十號曹順泰黃包車公司、昨晚六時零五分、忽來五盜、三盜執有手鎗、首將事主男女驅於一室、繼即從各事主婦人手上將值洋五百元之金戒七只封之圖逸、時事□□得間出外、報告二百五十六號印捕到來當場在六百□十九號內拘獲十阿福（即王聖成）一名、餘則攜贓逸去、捕房方面一聞訊、派華探目王潤和及七十二號三千六百〇八號・五百十九號等捕趕來、追至北四川路崑山路附近、一盜返身出鎗開放一響、但未命中、乃將該盜拘獲、當場抄得法國製造之二二一八二號手鎗一支、尚有子彈六粒、帶入捕房、詰據供名王阿六、即王二梅、在其身畔抄獲原贓金戒七只、一併暫存捕房、候今日人證解院請究、

小工墮樓喪命

紹興人呂阿小、廿五歲、傭□安寺路九百□□、昨日下午五時許、在□號四層樓上通陰溝、偶不慎、失足墮入馬路中、頭部破碎、腦漿迸流、經新閘捕房四百〇九號印捕到來、車送寶隆醫院、詎因傷重、抵院已死、當由□轉送驗屍所候驗、

盜警頻報

前日傍晚六時許、本城石皮弄十一號居戶□春芳家、突來盜匪多名、持有手鎗三支、被刦去鈔洋一百三十餘元、金寶戒三只及金珠飾物等件、携贓哄而去、昨日清晨八時許、南市三泰碼頭□多稼里九號葉姓家、忽來女盜一名、搗門托稱訪友、迨啓門、女盜先行闖入、後隨男盜六名、擁而進、掏出手鎗兩支、向主婦葉農氏恐嚇、搜刦得金戒一枚、鈔洋二十五元、奪門逃逸、□花園居民徐禮賢家中、昨晨三時三十分、有身穿羅色衣服操北方口音之盜匪十人、持手鎗一支、利刀兩把、闖入家、嚇禁聲張、當被刦去衣服棉被鈔洋等共約百餘元、

陳傳粱（妻已生子） 結識女茶房潰夫重大 咎由自取

自訴案件聲明撤回 檢察處偵查

本人陳傳粱、家居霍必蘭路、業開汽車、有汽車數輛、進益頗豐、去年九月間、與天韻樓女茶房潘蘭英結不解緣、賃屋同居、最近潘蘭英忽席捲財物潛逃、暗與前姘夫王文榮匿居法租界、爲陳查悉、報告捕房將潘蘭英拘獲、訊得事犯華界、遂將潘移送□法院刑庭提起自訴、昨奉院檢察處訊押、陳曾在□□□傳訊、陳傳粱供稱被潘蘭英捲去一百六十五元之金鐲一只、一百四十元之金鎖片及鍊條、一百十二元之金鐲、並□□六疋、又被潘之姘夫取去七百五十元、律師費一百六十元、又被各流氓詐去一百四十元、損失頗鉅、請求究追云云、官問你有妻室否、答有的、且已生子、官曰你咎由自取、惟本案現在檢察處進行偵查、向刑庭自訴、究竟自訴抑係公訴、當由自訴代理律師起稱、請求撤回自訴、問官准之、

寧波江東 火毀五樓五底

寧波訊、江東□眼橋街一二九號房屋計樓房五間、爲吳姓所有、租與在錢業公所爲司務之應如香居住、應自住兩樓一底、餘屋轉租與賀發記鹹貨爲棧房、計一樓二底、老萬成鹹貨行秤手徐齊生一全間、賀發記棧房堆貨、無人居住、應如香徐齊生兩家存屬、近亦出外作客、門戶關閉、僅應金耀夫婦在家、廿五晨一時半、金耀□不戒於火、突兆焚如、當經各義龍趕到施救、歷一小時將火撲滅、而一二九號樓房五間完全焚毀、所有貨物傢具盡付一炬、估計一切損失、約值萬餘金、火首應金耀經公安第六分局傳訊後、交保候查、除應金耀外、餘皆保有火險、

啞吧慘死車下

前日上午十二時、有住□□□孫家宅□號□□□□□□□□□□□□□□□□□□□□□□□□□□□□□□□□□□□□□□

無賴強姦幼女 驗明訴究

住居瑞金路廿九弄五號無錫人顧阿金、□女名斗狗、今年十四歲、本月六日上午十時、忽被無賴顧阿泉引至僻處、強行姦污、事後該女秘不宣揚、故其父初不知、及至近日事始敗露、但阿泉已匿無蹤、前日阿泉又復出現、遂被鳴捕拘入嘉興路捕房、由捕頭詰問一過、派探顧女送往醫院檢驗、一面對顧阿泉第一特區地方法院提起妨害風化之訴、業經姜推事一度提審、諭令收押、候究辦、

法租界納稅華人會 當選代表揭曉

上海法租界納稅華人會第四屆代表大會出席代表於本月八日始選舉、十三日在該會會議室當衆開票、黨政機關出席指導、市黨部派毛雲・市政府派耿嘉基出席、主席杜月笙、紀錄師石、開會如儀、開票結果、當選代表合團體所推出者共四十五人、杜月笙・黃金榮・張嘯林・金廷蓀・□葉斐襲・岩・朱學茂・諸文綺・戴春風・金立人・黃香谷・李維良・邵寶興・陳德彰・毛雲・瞿振華・於子承・王順發・盛植八・徐秀庭・葉瑞炘・張耕珊・吳國威・顧福祥・錢家圭・唐熙・張雲翔・王德言・鄭澤南・葛維菴・顧文生・周琴甫・董克昌・吳修・蔡洪田・何元明・葛之覃・黃傑祥・貝在榮・魯廷建・朱文德・毛和潤・吳凱聲・杜剛・張師石等、並聞該會已決定於本月三十日上午十時在中匯大樓六樓六三號召開第四屆代表大會、討論會務、並改選華董華委執監委員云、

日海軍陸戰隊 警備演習

駐滬日本海軍陸戰隊、於今晨四時、全體出動、由司令官荒木、率領赴虹口・楊樹浦・曹家渡空地、作警備演習、至八時許始操畢回營云、

歐亞十六號機 被迫降落常熟

機件略損機身無恙

歐亞航空公司十六號飛機、本月二十二日自滬載乘客（係包機）三人飛往陝南秦州、前日（二十五）過鄭州返滬、於當日晚九時半許飛□常熟縣境內、因天氣劇變、迫降落於該縣莫城東□莊殷章涇稻田中、幸機身及駕駛員・務員等均無恙、駕駛員已回滬報告、□身即派員前往啓運來滬、常熟通訊、歐亞航空公司前日有美人兩名、在鄭州雇一飛機飛滬、不意於午後□時許、飛過邑境莫城東始莊殷章涇地方、突然降落、時被附近汽車站得訊、疑其缺油、乃派車前往接濟車油、旋由一□人譯員稱、因天氣於雪□惡劣、空中霧、不能前進、致被迫降落、現機件略有損壞、乘客無恙、該譯員旋到城、用長途電話報告公司、請派員來常修□、該美人即於二十六日乘汽車赴滬、旋於中午歐亞公司即有機師兩人搭汽車抵埠、轉鄉修理云、

納稅華人三次代表會

補選華董奚玉書華委許曉初 組專門委會研究洋涇浜章程

上海公共租界納稅華人會、昨日下午四時、舉行本屆第三次代表大會、選舉□□、補選華董奚玉書、補選華委許曉初、並討論執委會議決、提請代表大會討論□□□□□、議決通過、推定吳經熊・宋子文・金潤庠・褚慧僧・方椒伯・鄔志豪・曹志功・汪曼雲・□□□等九人爲委員、方椒伯爲召集人、次討論□□□□□□、議決通過、後議□□□□□、㈠本會□規則、現已由執行委員會依照上次代表大會議決原則、製定□□、㈡本屆選舉觀會、限於本月二十一日截止、□期□編造名册、□再接收□□、六時散會、

大中公司徵求同

白塔牌奶油求過於供

上海大西奶油公司、係□□紳□人□等於今年春□□□□□□□□□□□□□□□□□ White Pagoda Dairy Butter □□□

亦互相交換意見、賓主盡歡、

各界雜訊

何以克制傷風

傷風鼻塞流行感冒等症吾人最易染患輕者固感非常討厭重者且有醸成他種重症之虞如用『兜安氏傷風膏』搽於鼻內有病治病無病防病功效神速倘患頭痛寒熱風濕痛等即應內服『兜安氏開福散藥片』則收效更速此二藥均分大小兩種

各埠藥房均售

上海兜安氏西藥公司

黃益壽醫師專割包皮過長

▲注意▼

事實證明 割除包皮原爲衞身之計、諸君決不肯未經考查貿然往試市醫之手、敝醫師服務社會多年成績卓著、一經割後可永久免除包皮過長之患、㈠本醫師割下之包皮已有廿一大瓶可資證明、㈡割時無痛、㈢割後不必住院、㈣割後仍可照常工作

包皮過長之害 陽痿早洩、精神衰弱、引起手淫遺精、日久易成淋濁、陰莖發育不良、有礙衞生

▲時間每日上午九時至下午六時▲診所愛多亞路□西路口□□

心肝胃氣痛 立刻止痛一瓶斷根

（衞生試驗所化驗農商部給獎狀褒獎）

此丸安心止痛平肝和胃專治九種心肝胃氣痛雖遠年不治百藥無效者包於半分鐘內止痛順氣百發百中一瓶斷根永不復發

●每瓶一元二角●雙料加倍●外埠函購寄費加一郵票通用●上海貴州路（新光影戲院西）寄波路口●同仁藥所總發行所

送白濁秘方 送遺精早洩自療法

介紹腎病驗方

送寶藏古方

敬送醫腦古方

中央信託公司

資本 實收三百萬元

公積 存四十八萬元

信託部　銀行部　儲蓄部　保險部　證券部　保管庫　倉庫

總公司 上海北京路二七〇號

虹口辦事處 北四川路八六〇號

西門辦事處 中華路一五五六號

西區辦事處 靜安寺路一一七〇號

漢口分公司 漢口江漢路一一〇號

國債基金管理委員會還本付息通告

送禮妙品

清宮藏宋元寶繪（此書十冊玆合訂一冊裝璜精美）價二十四元〇中國名畫全集綱面合訂上下二冊共三百餘幅可稱中國美術結晶價六十元〇美展特刊爲中國教育部第一次美術展覽會出品定價念元〇美術古書錄架數十種由一元至十二元五角

上海棋盤街　南京太平路　有正書局啓

小兒腹痛之治療

小兒腹痛每因消化不良而起父母多苦之然此症雖甚討厭但治以嬰孩自己藥片輒能迅奏膚功因此片乃治理嬰孩消化病之無上靈藥千萬父母業已證實其功效浙江建德城內半道紅四十號吳吉甫君即其中之一例

吳君書云「小兒祖德因腸胃不調時患腹痛飲食減少面黃肌瘦幸有友人介紹與服嬰孩自己藥片乃得腹痛痊愈消化佳良飲食增進至今身強體健故予甚感嬰孩自己藥片之功也」

嬰孩自己藥片質純味美性和効大係爲治理嬰孩食積便秘腹痛洩瀉嘔吐傷風發熱蛔蟲出牙各症所特製之專藥也

各藥房均有出售或逕向上海江西路四五一號韋廉士醫生藥局函購每瓶大洋七角六瓶三元五角郵力在內

花紗市均見疲頹

昨(二十六日)花紗市場、市況[illegible]

一月期	四〇・八〇	[illegible]
二月期	四〇・八五	[illegible]
三月期	四一・〇〇	[illegible]
四月期	四一・[illegible]	[illegible]
五月期	四一・[illegible]	[illegible]

現貨市況、期貨市況[illegible]、花二〇五包、市上交易較佳、與開各行情如下、

天津美棉、山東、陝西、火機花、本花等行情[illegible]

華商證券交易所交割無市

中央銀行掛牌

十二月二十六日

[illegible]

華商紗布交易所

[illegible]

銀洋錢市

[illegible]

上海票據交換報告

昨票據交換、共計[illegible]

粉麥回漲

▲標紗　昨日粉市、七午開盤、初承上週六之[illegible]、[illegible]

▲標麥　昨日麥市、上午開盤、[illegible]

◎上海粉麥交易所（現貨）

今晨國外商電

▲紐約市場二十六日電訊

	前日收	十一時	十一時三十分	十二時
一月期美棉	[illegible]	[illegible]	[illegible]	[illegible]
九月期加銀	[illegible]	[illegible]	[illegible]	[illegible]
三月期橡皮	[illegible]	[illegible]	[illegible]	[illegible]
九月期麥	[illegible]	[illegible]	[illegible]	[illegible]

◎雜糧油餅交易所

▲滬南米市

▲滬北米市

招商局船期廣告

新銘　江新　海安　海順　源元　海亨　海安　江安

[illegible]

哈蘭士　六〇六

內服聖藥
為世界公認根治梅毒之對症良藥其手血分不清內攻外發諸恙奏效尤速

外搽藥膏
治皮病立見收斂瘡口助生新肌且痛後不留瘢疤更非尋常藥品所堪比擬

上海四馬路　太和大藥房發行

滿山紅

恨水

（三二五）

前情撮要

[illegible]

第十二回　三尺桐棺此生無限恨　一坏黃土[illegible]可憐人

嘯梧道：「是的！我知道你這意思，我不會自暴自棄，只是我一時傷感，是不能遏止的！」俠七道：「一個人只怕多情，你要知道，傷感便是毀傷身體！一個人最要緊的便是精神，有精神什麼事都好幹，沒了精神，一個人便算毀了！」嘯梧道：「是的！」正說着，李五已端了一大盆的稀飯來了。嘯梧用小碗吃了半碗，便不吃了。俠七道：「老弟！你不用和我客氣，你愛睡，先去歇歇。」說着，站起來，引嘯梧到裏間屋內。嘯梧也覺得這一天辛苦悲痛已極，再也支持不住，便說道：「七爺對不住，我先要歇下！」俠七道：「我就是要叫你歇歇呀！你在這裏，和在家裏一樣，不要客氣的！」嘯梧道：「我就不會客氣。」說着，和衣躺下。俠七走了出去，和李五吃喝一陣，也就睡去。嘯梧這一天辛苦，疲乏已極，再加中酒，不一會工夫，就矇朧睡去。但只過了一兩鐘頭，酒氣一退，腦筋裏只交縈靈犀和詩珂彌留的情狀，幾次由夢裏哭醒過來，心上非常難過。一看天色一亮，一想詩珂正待殮，再也睡不下。穿上衣服把房門推開，一陣冷風吹了過來，不由打一個冷噤，急把門關上，身上覺得冷得難過，由躺牀上，便覺得身上很是不受用，暗忖我不要病了，病了才給俠七爺見笑呢！想着身上只是不住抖戰。過了一會，俠七和李五也都起來了。俠七爺一走進房內，問道：「老弟你在病嗎？何以臉色這樣不好？」嘯梧道：「沒有！沒有！」俠七道：「你千萬要謹慎，你自己身體要緊！」嘯梧身上，只覺得寒冷，一陣緊似一陣，口中不敢說。俠七道：「咱們喝點茶，就到醫院去吧！我知道你一夜沒得好睡。」說時，李五已提了開水壺進來。說道：「早上沒什麼東西可吃，烤點饅頭吃了出去也好。」嘯梧只喝了一盃開水，便跟俠七趕到醫院。李庶務道：「你二位這麼早就來！一切事我託康安爲篤管事辦去，大概須等今天下午，才能辦全。」俠七對嘯梧道：「我就說沒有這般快。」嘯梧道：「屍體還是停在裏面嗎？你引我去看一看！」李庶務聽說，便按鈴叫了一個管差進來。

財部通電糾正

人民攜現銀兌換法幣　軍警不得中途攔截
如有故違應准人民指控嚴行究辦

本埠訊、財政部以各地人民、攜帶少數現銀、往換法幣、時有被軍警攔截沒收情事、昨特通電糾正、原電如下、「南京蔣委長、鈞鑒、各省政府各市政府各綏靖主任各司令交通部鐵道部中央中國交通銀行公鑒、自法幣施行以後、本部爲便利銀幣銀類之持有人兌換法幣起見、經即規定兌換法幣辦法八條、公布施行、其窮鄉僻壤、一時尙無法幣流通者、暫准保持原有習慣、並應將銀幣銀類送交就近兌換機關、兌換法幣行使、均經先後通達在案、近據密報、各地方時有軍警未能明瞭法令用意、對於無知愚民攜帶少數硬幣、往往藉端留難、或於攜赴兌換法幣途中、攔截沒收、無辜受累、群情惶惑、以致持有銀幣銀類人、不敢出門兌換等語、如果屬實、殊足影響法幣推行、鄉間小民、紛往城市購買用品、上項情形、尤應亟爲糾正、對於無法幣流通地方之人民、攜帶銀幣購物、如確非挾帶牟利、不得牽予沒收、但應飭令收受舖戶、逕交就近兌換機關、兌換法幣、其無知愚民、不明政令、攜帶銀幣、應即指示就近兌換機關、令其兌換法幣、至攜帶兌換法幣者、尤不得中途攔截、致滋紛擾、如有故違、應准人民指控、嚴行究辦、若故存隱匿、覓圖偷漏、或收買販運、營私牟利、一經查覺、仍應從予法辦、庶於體恤之中、仍寓杜弊之意云云、財政部宥未錢滬、」

煙兌業開大會通過
取締私屯銀幣辦法
同業須負互相監視之責　發覺違犯應即報告查辦

本埠訊、本市煙兌業同業公會爲奉財部令、議定取締私屯及販賣銀幣事、於昨日下午二時在寧波路四八七號該會市場開本屆會員大會、主席團沈維挺・陳良玉・董可良・沈其年・裘唐林、紀錄張哲民、行禮如儀後、首由主席沈維挺報告會務、㈠奉財政部令飭本會召集同業會員議定取締私屯及販賣銀幣辦法、業經十九日第十六次執監會議、擬具提請大會公決、㈡組織批發同業協約團體經過、㈢十一月四日財部頒佈改革貨幣政策以來、本會擁護法幣及遵告會員防止現洋外溢之經過、報告畢、由市黨部代表王愿誠、市商會代表孫鳴岐相繼致詞、

辦法通過　隨即開始討論、議決各案如下、㈠奉財政部令擬定取締私屯及販賣銀幣辦法、應如何辦理、請公決案、（議決）同業中如有私屯及販賣銀幣情事、各同業須負互相監視之責、倘發覺有違犯者、應即報告本會嚴密調查、如果屬實、立予開除其會員資格、並將該店號及經理人姓名呈請主管機關查辦、如有人來店收買銀幣、應將該買人送交主管機關懲辦、㈡洋價穩定劃一市價辦法案、（議決）由執監委員會召集各處同業代表組織辦事處、㈢本會所屬南市閘北兩區應請主管機關予以備案案、（議決）通過、五時許議畢散會、

粵海關監督調任

◎香港二十六日電、粵海關監督周寶衡辭職、政務會已照准、調充空軍總[illegible]廳長、遺缺以印花稅局長蘇陳亮接充、俟下次常會提出通過後即可發表、

錢業總結帳期　決定爲一月廿三日
錢業要求減息三行已允考慮　推行承兌票據意見呈部核奪

本埠訊、今年總結帳期、錢業同業公會內定爲一月二十三日、曾於前日執委會議時提出討論、決定提交本月三十一日下午二時之第三屆第一次會員代表常會通過後即公告、又同業公會、決定明日下午四時開第八屆會員大會、除報告會務外、並討論修改會規、通過四川美豐・江蘇・農民等五銀行加入爲會員等案、至各行莊對於信用長期放款、素以六個月爲一期、即今之四月底、暨十月底、今年年底以總結帳、及信用放款暨抵押放款爲數甚微、惟各銀行之往來透支、均須於年關付清、各錢莊之往來透支、均須於總結帳日付清、幸一爲十二月三十一日、一爲一月二十三日、故各工商業於年關期先向錢莊透支歸還銀行、於總結帳期、則向銀行透支歸還錢莊、如此、今年兩重結帳期之穩渡、可決無他虞、

考慮錢莊要求減息　財政部前爲救濟錢業、撥發民國二十四年金融公債一千五百萬元、並組錢業監理委員會轉由中央・中國・交通三銀行、對於暫緩歸還之借款一千八百萬元、酌減利息、新聲社記者昨向銀行界探悉、中央・中國・交通三銀行對此已允考慮、至三行以年關總結帳期將屆、爲調劑錢業金融、援往年成例、已辦理同業拆放、

推行票據呈部核奪　上海工商業貸款審查委員會、在信用小借款項下撥出三百萬元、作推行承兌票據基金案、經錢兩業公會通過原則、並經銀行小組會擬具實施辦法後、今已經該貸款審查委員會通過、已將銀錢業意見呈報財政部核奪、俟核准之後、再行定期實施、惟因實施手續繁忙、預料須過總結帳期後方能實行、

工商紛紛準備結帳　又訊、錢業總定一月二十三日爲各業結帳期後、本市工商業方面以日期逼近、紛紛準備一切、值茲年關前、全營業方面自身力圖撐持期渡難關外、爲激蕩資金辦理進貨俾應市面需要、援例向銀錢業要求酌量折放救濟、一方面復向上海工商業貸款審查委員會申請信用小借款維持、總額業經日前該會審查、核准續放二萬八千餘元、按成分配、預料難關前途勉能安渡云、

銀錢兩業收解緊張　本市銀行業民國二十四年總結帳期、仍爲本月底、公會及準備庫・票據聯合交換所、暨各會員銀行、早已開始準備、對外正進行內結息已畢、對外結帳、錢業會員匯劃各莊業務收解亦忙、銀行公會準二十八日開會員代表常會、討論今後業務、錢業公會則定春節後召開會員大會、報告一年來會務、及各莊盈餘數、並集議新方針云、

財政部公告
取締僞造武漢庫券　倘轉相授受定予嚴懲

本埠、昨日財政部公告云、頃據密報、有不肖奸民、乘政府施行法幣之時、在各地方僞造十六年武漢政府財政部國庫券、大批攙售、冀圖詐欺人民、擾亂市面、殊堪痛恨、查該項原庫券手續既不完備、數目亦無可稽考、且僞造充斥、莫可究詰、在十六年時、即已失其通行效力、現在人民、竟敢大批僞造、尤恐無知人民、被其詐欺、亟應嚴加取締、以儆刁頑、特此公告中外人等、一體週知、倘有以此項庫券轉相授受、詐欺取財、一經查明、定予依法嚴懲、決不寬貸、切切此告、

印花稅法稅率修正要點

◎南京念六日電、關於修正印花稅法所定稅率案、立法院財委會已將審查結果、提念七日院會審議、其修正要點、㈠支票免貼花、㈡保險單每件按保額每千元減貼花一分、以貼至二元爲度、㈢公營事業輪船提單免貼花、商營者每張貼四分、

三行撥款救濟閩金融

◎福州廿六日電、財部准中・中・交三行合撥百萬元供商場抵押救濟、省府廿六日晨召集三行分行長、在省府洽商進行、及討論商界抵押手續、

經濟學社年會　在粵開幕

◎香港廿六日電、經濟學社年會、廿六日上午九時在市賓館開幕、到陳濟棠・林雲陔・鄒紀文・區芳浦等、會長劉大鈞、及會員數十人、由劉鈞致訓詞、十時散會、全體會員赴黃花崗致祭先烈、旋應中大歡宴、下午二時續會、討論今後中國應採之經濟政策、與今後會務之發展、散會後林雲陔歡宴、廿七日繼續討論、

嘉華銀行粵行　逕行復業

◎香港二十六日電、嘉華銀行粵分行、二十六日選新董事十一名、監察二名、逕行復業、

張嘉璈乘輪返京

鐵道部長張嘉璈、日前來滬、處理中央銀行及中央信託局局務、並料理私事、茲悉張氏以滬事已畢、業於前晚九時、乘太古公司貴浦輪、離滬返京、

楊永泰晉京將赴鄂

新任湖北省政府主席楊永泰、前由京來滬、分訪滬上商友、並料理私事、籌備赴任、茲已事畢、偕秘書隨從等一行、於昨日晨三時、乘招商局建國輪離滬、據楊宅消息、楊氏預定抵京謁見蔣院長請示後、二十八或二十九日即行換乘輪赴鄂履新、

俞飛鵬代理部務

◎南京二十六日電、交次俞飛鵬二十六日起開始代理部務、啓印視事、當將視事期呈報政院、並分函各機關知照、

津社會局長接事

◎天津廿六日電、津新任社會局長劉多軒、廿六日晨十一時、到局接篆視事、旋發表沈維廉爲秘書主任、會計庶務亦均易人、

教部對浙大學潮辦法
暫由農學院長會同各系主任組校務會議處理校務

◎南京廿六日電、浙大校長郭任遠辭職、教部已准請假、校務暫由該校農學院長李德毅會同各系主任組校務會議處理、

唐山大火損失二十萬

◎天津二十六日電、唐山便宜街廣順永估衣店二十五日晨七時失慎、延燒七小時、被焚商店十四家、房九十一間、又草房二十二間、損失二十萬元、

蘇償還預借冬漕不催

◎鎮江二十六日中央社電、蘇財廳某發言人談、報載歷年預借冬漕、省府決以本年第二期地價稅攤還說、並非事實、蓋查歷年預借冬漕、係爲一切建設需款而借、自陳主席主蘇後、對各項建設加倍努力、而於歷年預借冬漕舊例、則通令廢止、以輕人民負担、但省庫則愈形困難、故實無力償還舊欠、決即呈財部說明一切、

湘剿匪軍　向金屋塘追擊

◎長沙二十六日中央社電、據報、蕭克匪部二師、現由武岡臚洞口、竄抵綏寧北部金屋塘・祖師殿一帶、我陶廣李覺兩縱隊、刻向金屋塘猛力追擊、我樊崧甫湯恩伯兩縱隊、亦分向目的地跟進中、

閩西擒獲吳勝
殘部完全俘獲繳械

◎廈門二十六日電、閩西匪首僞獨立第九團長吳勝、二十四日在永定四台山被十師擒獲、殘部全俘繳械、

當塗河橋通行汽車

◎蕪湖二十六日電、京蕪鐵路當塗河橋通行汽車問題、經皖建設廳與經委會・商補助江南公司萬元、該橋已於二十六日開放、京蕪間公私汽車、均可通行無阻、

道清路改爲平漢支線

◎南京二十六日電、鐵部二十六日明令、撤銷道清路管理局、改爲平漢路局道清支線、由平漢路統一管轄、

中日貿易協會創立會　決延至明年一月

◎東京二十六日同盟社電、中日經濟提携具體化之第一步、吳鼎昌任團長之中國實業視察團、曾於十月至日考察、經與日方折衝結果、決定在日本組織日華貿易協會、在中國組織中日貿易協會、待籌備完成後、將於明年一月十七日同時召開創立大會、後因華方請求延至明年一月、華方之請求延期、實因最近中日關係有惡化傾向、然事實上說仍如現今之狀態、則惟有無期延期、

顏德慶赴石莊履新

◎北平二十六日電、正太路局長顏德慶二十六日晚抵平後、稍留、即於二十六日晚十一時乘平漢車赴石莊履新、

誠允滯留西安
班禪將展緩回藏

◎南京二十六日電、護送班禪回藏專使誠允因事留滯西安、班禪將展緩回藏、前藏歡迎班禪代表已抵京、

日比野抵漢

◎漢口念六日電、日新任第十一艦隊司令日比野正治少將、念六日午由滬乘艦抵漢、日僑六時在日人俱樂部開會歡迎、日比野定廿七日晨拜訪我官憲、

根本博由邕返粵

◎香港二十六日電、根本博二十六日午由邕乘機返粵、日內過港返滬、

日內大臣更迭

◎東京廿六日電通電、內大臣牧野伯辭職、本日發表、以正二位勳一等功二級海軍大將子爵齋藤實繼其後任、

◎東京二十六日路透電、宮內大臣牧野伯爵、因近今解釋憲法、過於寬泛、致受反對黨之抵責、現已以齋藤子爵代之、

幼女墮火坑
拐犯得救

◎南通訊、城西胡寶恒、家道小康、生一女名汝娜、貌極秀麗、今年十三歲、春間突然失蹤、胡夫婦憂憤成疾、直至上月公安局破獲販賣人口機關、拿獲拐犯王川、解送法院、供認先後經手拐賣少女五人、由王檢察官帶同法警、按址往妓家搜查、當將鴇妓張小鴨子救出、該女即胡汝娜、由伊父母領回團聚、鴇母張小六子收押、

元旦在甬舉行
俞母周太夫人壽典

[illegible]

電影

新片介紹

JUDITH ALLEN

派拉蒙新星左迭美雅倫的曲線美

「滿天飛」
南京將映 "It's in the Air"

滑稽角色賈克彭尼和尤娜茂凱兒的兩位「百鳥朝鳳」的最新合作品「滿天飛」是一部充滿輕鬆的笑料的影片。賈克飾一個善吹法螺的飛行家，他因爲不堪悍妻的追擾，避上空中，直探同溫層，僥倖地成爲飛行界的大英雄。尤娜飾他的悍妻，二人的幽默演出工力悉敵。助演者爲金髮女星曼麗卡列絲，及滑稽明星奈脫潘特登及薇特希雷。

「三劍客」
大上海將映 "The Three Musketeers"

法文豪大仲馬的「三劍客」曾在范朋克主演之下拍成默片，十七世紀法國宮闈幾位大英雄的英姿至今還遺留在觀衆腦海。在歐洲史上最危險的三角戀愛，法王魯易十三，他的妖媚的皇后安妮和奸險的伯爵漢姆公爵的愛情糾紛，復被搬上聲幕之上，及後劍客大得能和他的同伴怎樣地運用他們的智勇去保持英法國際間的和平。百老匯舞台明星華爾德亞裴被聘至好萊塢去飾演大得能，其他合演者爲保爾維加士，海珊安琪兒，愛恩凱絲及瑪谷葛雷亨等。片中劍術比賽，令人嘆觀止焉。

華納新歌人占姆斯麥修頓在水銀燈下

「玉慘花愁」
大光明將映 "Mary Burns Fugitive"

「玉慘花愁」的英文名字直譯爲「女亡命者」，它是敘述一個嬌美女郎的遇人不淑，愛上了一個賊黨，無辜被繫囹圄之中，及後不甘雌伏，逃獄而出，變成了一個女亡命者，過無限悲壯而又驚險的逃亡生活。據派拉蒙公司宣稱，本片是包有「一身是膽」的驚奇場面和「蝴蝶夫人」的哀艷演出。主演者不是別人，正是悲劇型的薛爾維雪耐。她在本片有極沉痛的演技，足以維繫你的心弦。

「叛艦喋血記」
南京將映 "Mutiny on the Bounty"

南京大戲院新年的獻禮已選定這張一百萬金元的「叛艦喋血記」了。本片根據英國海軍的史實，寫一七八七年英艦駒參號向南洋群島作科學上的探險，該艦的船主專橫暴戾，以致引起部下的變叛。經過這次的變叛後，而英國海軍的制度從此改革不少。本片場面偉大壯麗，演出富有刺激性。郤爾斯勞登和克拉克蓋博爾有極深刻的演技，已爲歐美批評界認爲有獲獎的希望，導演者佛蘭維克。

「叛艦喋血記」香艷場面之一・克拉克蓋博爾與南海美人梅飄・

藝華影業公司最偉大的有聲出品

山歌

導演 卜萬蒼

積二十個月的努力纔有此珍貴的收穫

不和齋墨寶
（歐陽）

▼被田老大稱爲「做人站不住脚」的沈西苓，卒之在電影圈裏「站不住脚」，一而赴廣西教書去了。對於西苓年來所經歷的環境的惡劣，我們當表示十分的同情，但是如果爲了惡劣的環境而逃避，而放棄了奮鬭的勇氣，那種怯懦者的態度是我們的救亡運動所不該有的。在人材寥落的中國影界，我們是經不起這麼重大的損失，以分散我們的爭鬭力量。

▼卜萬蒼對於藝華在「凱歌」上映時贈送哀美雲登台的提議表示反對，這是一切藝人應有的精神。電影製作人不求作品在質的方面提高，而採用投機的手段誘致觀衆，這是眞正電影藝術的蟊賊！

▼近來圈中人「同居」之風大盛，當電影刊物把這些黃色消息當作社會新聞用特大字刊出，我不知道那些「同居」的戀人們看見了之後到底臉紅不紅？異性的追求和性的需要，當然是很正當的，但是他們爲什麼不拿出勇氣來正式結婚？（這一點，金燄和人美値得我們欽敬的）這種偸偸摸摸的非禮的結合，適足以貽圈外人以惡劣的印象，而把電影戲子目爲浪子淫娃而已。

▼最近華南製片界在香港競製粵語神怪片及低級趣味片，這是電影界一大隱憂。神怪片和低級片的產生，除了反文化運動宣傳外，更足以影響正當作品的營業。我以爲中央電影事業負責者應該案出一個有效的取締方略，因爲支離破碎的電影市場已禁不起再度縮少了。

「大地」主角之謎
（芳子）

美高梅爲要把布克夫人之「大地」搬上銀幕，去年曾一度遣派導演希爾來華拍攝外景。及後希爾返美自殺，「大地」的工作遂停頓下來。月來雖經幾度喧傳將由某某人主演，但大致尙無確實消息。現據美國好萊塢電影雜誌揭載，謂希爾當初極力主張聘用華籍演員，未得公司當局的諒解，希爾鬱鬱不歡，此亦爲其自殺原因之一云。

該雜誌又謂希爾在華時曾物色得一中國女子名Li Ling Ai（譯音李玲愛），人極美麗可愛，她在檀香山出世，是一個大學畢業生。未遇見希爾之前，她曾在北平研究戲劇凡五年，她又曾在梅蘭芳門下學舞蹈。而她在學校裏所攻讀的卻是化學，法律和社會科學。現在她已到好萊塢遊歷，但並無現身銀幕的企圖云。

這位多才多藝的李女士，到是我們很想識荆的一個人。

美高梅二百萬金元巨製「叛艦喋血記」敍述英國海軍一段史實・郤爾斯勞登・克拉克蓋博爾和佛蘭卓東尼共同演出・

廣益堂寶傳　千載奇方

補腎龍虎精

冬令進補　超過一切　◎◎　事半功倍　收效奇偉

專治腎虧，面色痿黃，見色流精，夢遺滑精，腎虧早洩，發育不全，誤犯手淫，房事過度，生殖無能，子嗣絕望，未老先衰，腰痠背痛，腦弱失眠，隱痛暗疾，諸虛百損，服後保險，當日見效，精神煥發，筋脈俱到，固精封髓，又能補血生精，常服强身健體，實有不老之功也◎本堂現欲證實功效與病家起見，犧牲血本二星期，每瓶一元，單料五角，憑此廣告買一送一

外埠函購寄費加二

外埠經理：盛澤北大街　無錫西門外　軒埠北馬路　常州二大街　嘉興北大街　青島金鄉路　●●●●●●　鴻華西藥分行　福昌西藥行　福威大藥房　集成大藥房　德華西藥總房　太和春藥房　南京中華路　杭州太平坊　湖州志成路　蘇州西中市　湖州太和坊　寧波東波路　●●●●●●　中美大藥房　福林大藥房　大林大藥房　中法大藥房　中法大藥房　華通大藥房

每瓶一五　雙料二元　當日見效　不靈還洋

憑此廣告　買一送一

招請外埠經理　詳章函索即奉

上海南京路浙江路大戲院南首回教堂對面　九州國產藥房獨家經理

五馬路寶善街自由坊

江蘇旅社啓事

水汀房間　價目便宜　諸君惠顧　無任歡迎

德國蔡司伊康有聲電影機

統辦大小電影院

物質堅固　聲音清楚　分期付欵　負責担保　光線强大　另件齊備

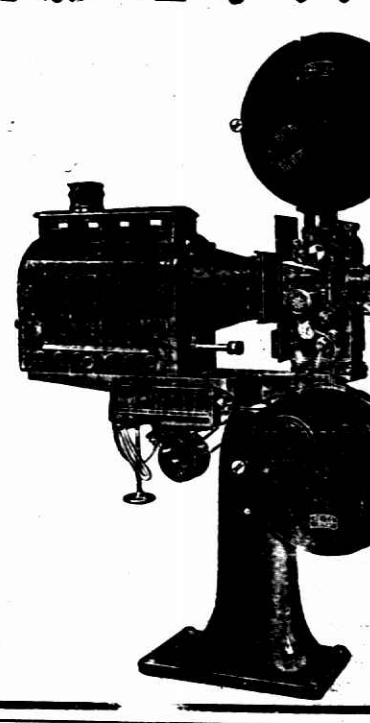

中國總經理　德商禮和洋行電影部　上海四川路六七○號

先施樂園

門票買一送一

日夜影戲場由十二點起日夜開映

國產俠義愛情巨片　英雄傳　兒女一集

社會武術危險名片　可歌可泣

片已檢查許可給准證映

安樂場大京班

男女合演日夜全體登台

姜雲霄　張鴻聲　李筱亭　麒麟豹　路凌雲　孫柏齡　李佩芳　劉玉春　湯桂芳　張豔霞　劉春泉　劉小泉

日戲：廣泰莊　二進宮　奪小沛　陰陽界　大登殿　大鬧比陽

夜戲：三本西遊記

娛樂社　白話新劇　月光團　摩登歌舞　愛爾登　機關歌舞　古慶班　紹興文戲　揚州班　維揚新戲　香花會　群芳會唱　四明班　寧波灘簧　飛武團　空中飛人　雅韻社　滑稽京戲　朱泉根　傀儡雅曲　徐勝祥　大套魔術　周玉春　女子獨家戲　賞嘻嘻　戲迷四簧　鼎一風　時派滑稽　吳秀珍　女獨脚戲　倪湘雲　女子拉戲　王玉珍　雜耍奇技

大康舞臺記

地址二馬路英華街　電話樓上九〇二〇九　樓下九〇二一〇

今夜首次公演神秘偉大名劇

五本西遊記

座價平民化　日戲價目　夜戲價目

中央大戲院

時間三時　五時半　九時一刻　三場座價二角　樓下前排二角　後排三角　樓上四角

西電聲機發音清晰　橡皮椅墊　光線明晰　熱氣水汀　溫暖如春

藝華影業公司廿四年度最偉大出品

全部有聲歌唱對白非常偉構鉅片

應雲衛編導　十大明星主演

時勢英雄

決非偶然倖致　十年難得一部

右軍千文集聯

上海有正書局出版　每冊五角

億大汽車公司

專備紅色結婚轎車

電話 93000 92424 91999　四馬路大新街

本醫師歷任各大醫院醫務主任有年。精究花柳病理細菌學。經驗豐富確具把握。不論何種花柳性病。均可依各人之體質。施用適當之特效療法。負責澈底治愈。可向衛生局檢驗證明斷根

白濁遺精　一概祇取四元

平民花柳科　橫痃　保證斷根　永不復發

所有打針服藥電療檢驗等費完全在內

注意：凡來診治各症均由本醫師親自負責診治，決不因取費低廉而委諸助手

牛殖泌尿科　花柳皮膚科　專家周福民醫師

診所：二馬路浙江路西首一六二四號天濟醫院

時間：上午九時至晚八時星期照常

大榮世界記

中國最偉大遊戲場　門票每位小洋二角

乾坤大劇場　白話新劇　日戲：雙頭案　夜戲：盜金牌

日戲：戰南越　獻打冀臨　太天家地花州江　平門樓圖鼓城驛

夜戲：雙湯空獨虹白紡雪　懷沙自城木水電棉弟　河刎計關闘灘花恨

大蝴蝶人　桃花歌舞團　中西魔術　群芳會唱　童子武藝　南北雜劇

新新花園

門票小洋二角買一送一

新聲大劇場

日戲：花蝴蝶　朱買臣　西涼　反殺妻　吳漢

夜戲：全部金對屏

鏡社乾坤新劇

日戲：恩怨夫妻　夜戲：四下河南

精神團　張治兒　影戲場　國產名片　莽漢　精神團　易方朔

共舞台記榮

地址愛多亞路　電話八四八〇八

今夜初次開演

新排俠義英雄奇情異節哀艷頑感武俠新戲

二集　火燒紅蓮寺

價目：樓上一角　三角半　六角　樓下二角半　四角半　八角

永安天韻樓

影戲場日夜開映

世界偉大戰事鉅片　英雄　民族

中國最新愛情名片　歸宿

大京班

十四本千里駒

鳳儀班

新柳社　議和之母

夜　女性

二本香翠緣

小世界

大世界之遊藝場　門票每位大洋一角

坤乾大劇場

日戲：十一本五虎平西

續排眞情實藝老牌名劇今夜起演

十二本五虎平西

愛華社話劇

日戲：人間地獄　夜戲：新殺子報

二樓特設

彈子房

國產電影　武俠愛情巨片

血書

實業安路轟然巨響 香煙罐中藏炸藥 爆炸傷兩人

收舊貨小販從拾荒童子手中買來

蘇州人陳阿寶、卅九歲、住閘北寶家宅路福康里五號、收舊貨爲業、昨日上午十一時許、陳肩挑舊貨担、在北四川路一帶收買舊貨、行經北四川路實業安路一三六弄餘慶里口、陳息肩該處、意欲少憩、

詎担落地時、舊貨罐中有五十枝裝捲煙罐一隻、滾落地上、突然爆炸、聲如炸彈、陳當場炸傷左手與左腿、此外另有虬江路同福里一號某麵筋店學徒崇明人閻永發（十七歲）、行經該處、亦遭炸傷左足、

當時該處一帶行人、咸以爲炸彈爆發、旋經北站分公安局與捕房兩方派員到場勘查、則見所炸者純係一煤罐、且四週亦無鐵片之痕跡、復檢視該罐、見上端已炸裂、下端尚完好、罐內原有之硬襯紙尚存、遂斷定罐中貯藏炸藥所致、

乃召救護車將兩受傷人送入醫院療治、向陳詰究該罐之由來、據陳稱、頃間經過橫濱路時、一拾荒之江北童子手持該罐、向其求售、乃以銅元兩枚購下、不知內有炸藥云云、

紅丸案訊判 兩犯處徒刑

住法租界貝禘鏖路四十四號成衣匠常熟人郭如生三十二歲、近來放棄裁縫、在鄰近八十五號慶成坊過街樓管弄同鄉人趙阿大（四十一歲）寓所秘密私製紅丸銷售、被法捕房探目張子樹・秦□裕・探員陶榕麟・馬益之偵悉、於本月十三日午刻按址前往、將郭趙兩人及嫌疑人韓小如、韓玉才等四名先後拘獲、抄出紅丸一萬四千五百粒、化合紅丸料半磁確及製造器具等、解送特二法院訊押偵查、各情已詳誌本報、是案業已訊供終結、昨日上午十時由刑庭長王綱聯蒞刑一庭判決、郭如生處徒刑九年、趙阿大處徒刑三年、起案紅丸等物沒收、韓小如韓玉才無罪、在上訴期內改押看守所、

兩輪先後脫險

中和駛過吳淞逕往岳州 明興安全抵滬照常出口

本埠華通公司之中和輪、此次由海州裝礦駛赴岳州、途中忽告擱淺、爰經滬公司拍電、致該輪探詢眞相、但終未接該輪覆電、茲據該公司息、中和輪因電台損壞、無法拍發電報、該輪業於廿五日晚出險、即於昨晨八時駛過吳淞口、已逕向岳州駛去、又三北公司之明興輪駛行於上海鎮江之間、此次駛出鎮海口赴滬時、在七里峙遊山、擱淺、船頭撞損、幸即脫險、茲據該公司息、該輪業於昨晨八時安全抵滬、即於午後三時照常離滬出口云、

夫妾失和 易娣娣 以不堪凌虐爲詞 瀝訴易方朔罪惡

被告聲稱娶爲側室係自訴人所願 訂有契約否認所控訊明諭候宣判

滑稽歌劇之權威杭州人易方朔、今年四十四歲、除娶妻金氏外、先後納妾易娣娣・易美美・易珠娣等三人、除金氏居家管家事外、二妾亦隨同登台表演、上年易因經濟關係……經特二法院訊理結果、判處妨害自由罪徒刑三年、上訴最高法院、發回高二分院更審、始於今秋

◇宣告無罪◇

交保出外、但高三分院檢察官不服更審判決、向最高法院上訴、豈知易時運不濟、被控之民刑事案紛遝而起、最近由易寶珠化特一法院訴易違約、請求判令給付慰藉金一千元、初審尚未終結、其妾易娣娣即裴銀弟（今年廿五歲常州人）又與易發生意見、要求脫離、醞釀已久、不能妥洽解決、裴銀弟遂延金烯民（雄白）律師代理具狀特二法院刑庭、自訴易方朔妨害風化妨害自由、請求訊辦、其起訴意旨稱、自訴人

◇生長蓬門◇

粗解字義、洎至成年、鸞盟早訂、原期偕老、被告以自訴人薄具姿色、使張蟾娥向自訴人百般挑逗、誘以甘言、陷以薄利、唆令與前夫（按裴之前夫爲趙蘭亭訂婚已四年）解除婚約、（時爲民廿二年九月九日）自訴人一時爲其所惑、於民國廿一年廢曆八月廿四日、在西格臬路一四七號痛遭失身、更名易娣娣、即令

◇登台扮演◇

滑稽京劇、自訴人深居閨闈、不諳劇藝、哀請告免、淚隨聲下、乃被告出言恫嚇、鞭撻橫加、自訴人當時已淪爲奴隸、忍泣吞聲、二載以來、日間爲之營利、夜間遭其姦淫、新工既無、獨佔行動復悉失自由、甚至邨寒大雪之時、迫出劇院回家、深防自訴人等不堪痛苦、乘間逃逸、必逼令將重裘卸於其室、使單衣颯縮、回房安歇、方知被告略誘自訴人目的、除滿其獸慾外、更以自訴人爲營利之工具、而

◇於此期間◇

凡所目擊、深覺被告不特爲一傷風敗俗之惡伶、抑爲蹂躪女性之蟊賊、其已遭遺棄而曾經呈報捕房有案者、有王蓮芳徐桂珍等多人、現在被告靦然自承爲其妻妾學徒者、慘痛情形、靡不與自訴人相同、且最近鈞院判處被告罪刑之案、其强姦幼女價買人口、亦無一非爲事實、是被告所爲、實

◇觸犯刑法◇

二九六條及同法二九八條第二項之罪、誠如江蘇高等法院第三分院檢察處對被告上訴理由書中所稱、查十年非字第一一六號判例、「略誘罪之成立、須意在於私圖如圖姦營利之類、」又院二統字第三七號解釋、「買賣人口行爲是否爲娼、在法律上當然不生效力、其買賣原因出於略誘私誘者、自可適用各本案處斷」、其破壞女子貞操、使之終身在其勢力範圍之下爲法律上所不承認之妾、即屬違背人道而犯同法二九六條之罪、更可爲本案被告負刑責之確切理由云云、

◇法院據狀◇

於昨日午後二時、由李昌年推事蒞刑二庭傳訊、雙方各偕律師到案、親友到庭旁聽者頗爲擁擠、先由自訴人供述前情、訊之被告易方朔供認、要自訴人爲妾、由自訴人自願嫁我、我曾出洋五百元、訂立契約、其父母皆到場簽字、否認有虐待妨害自由之事、請求宣告無罪云云、庭上核供、遂命雙方律師辯論後、即宣告終結、定期卅一日下午二時宣判、

高橋暗殺案 緝獲嫌疑犯

夫死妻不悲似有隱情 母舅被拘後停止接見

浦東高橋嚴家角農民陳鴻福、上月廿七日在途遭人謀斃、當由地保報經地方法院檢察處委李芬檢察官蒞場驗明、悉係生前被毆致死、諭着棺殮、聽候緝兇、各情已紀前報、嗣悉法官相驗時、以屍妻陳王氏並無悲慘狀態、法官頗具疑竇、乃據以向詰、該氏忽掩面而泣、法官明知其詐、令其抬頭、則全無淚容、顯見其中定有隱情、而該管警局亦查得該氏確有不盡不實、乃將該氏拘送法院訊押、而承辦此案之李芬檢察官、以案關重要、遂不厭求詳、躬親秘密調查屍妻陳王氏及屍母舅陸志良等二人、實有重大嫌疑、是以於前日案飭幹警下鄉、將陸志良拘案偵訊收押、爲愼重起見、傳諭看守所、對於陸志良一名停止接見、俾免串供、行將提起公訴、

松江縣府路盜刦 米店主母遭砍傷

◎松江二十六日電、縣政府前首縣府路愛民村四保十二甲一戶、住有王壽公、開設成大米店、於今晚九時突來盜匪六人、身穿大衣、持手槍刀斧、闖入店內、將帳桌內鈔洋搜去、繼入臥房、刦去金鐲金戒鈔洋等物、王母蔣氏（五十一歲）因拒盜被砍一斧、傷在額角、勢甚沉重、盜得贓向南逃去、已由事主報告公安局請求嚴緝盜犯、

江都三區 火燒六家

揚州訊、江都第三區頭橋鄉十三保八甲居民張老五、有房出租與施其和、詎昨（廿二）夜張煮粥晚餐後出外、家中突然火起、延燒鄰近六家、內有尸棺一具、亦燬於火、張知釀禍、逃匿不出、被焚各戶之老幼、今（廿三）晨尚圍餘火號哭、厥狀甚慘、

王老姑娘的婚姻 到底怎麼一回事？

胡雲飛聲稱不是夫妻 但伊自認被控遺棄

住居南市方斜路萬生橋一德里（在法租界）馬路、開設百貨商店之安徽人胡雲飛、近延律師向南方法院狀請與同鄉女子王老姑娘確認婚姻關係、其詞略稱、被告王老姑娘、於十六歲時由媒邱雲三等介紹結婚、當即過門同居、一直

◇相安無事◇

去歲九月間、被告忽然不辭而別、覓狀訴於特二法院、指原告遺棄不顧、原告不勝驚異、一面具狀特二法院、請求停止審理外、特再狀請鈞院判原告與被告並無婚約關係云云、法院據狀後、昨日上午十時、奉洪推事

◇開庭傳訊◇

原告胡雲飛未到、委由律師代理到庭、供述前情、次據王老姑娘供、廿六歲、安徽人、對於原告代理人陳述各節、與事實完全不符、並稱、我在十四歲時、由原告之母命同男媒邱雲三・張萬義來至原籍、憑女媒陶銀成・陶德華等

◇訂立婚約◇

十六歲時伊母來鄉邀我到申、在同年十一月十六日結婚、然雖有夫婦名義、實際猶如陌路、我係一鄉村婦女、滬上人生地疏、舉目無親、致遭百般虐待、任伊所爲、一切祇得忍耐、以冀將來和好、詎竟將我驅逐出外、迫不得已、做工自活、一面狀請特二法院法辦、現原告提起無婚姻關係訴訟、實屬

◇大背人道◇

與告既無意遺棄、祇得懇求庭長判令原告每月給付生活費十五元、以資度日云云、問官得供、諭日本案最好雙方邀集親友在外和解、如不就範、候再續審、諭畢退庭、

玩手鎗 走火傷人

松江人吳關仁、二十二歲、在閘北中山路三陽路陳家宅浜南一號杜姓之花園內管園工、昨晚七時許、與住浜北一號羅姓之長春花園園丁郭泉壽（念四歲）、□□人、處遊玩、時適有陳家宅之保衛團第三隊團員陳貽生、來遊玩、郭泉壽向陳索取陳服務時所佩之手鎗玩弄、詎偶一不愼、觸動機紐、一彈飛出、穿過吳關仁之左肩、頓時痛倒於地、當經送往醫院醫治、郭則被北站分公安局拘押、候解總局訊辦、

女律師被逮受夫之累

揚州訊、江都公安偵緝隊長劉宗漢、在滬拘獲在逃案犯周文亮律師、妻萬蕙卿一日、現已迎提來揚、發押縣政府警察室、查萬亦執行律師職務於鎮江、設事務所於鎮江盆湯巷內、以乃夫文亮在逃、乃移居上海閘北、將屆分娩、遂被拘來揚州云、

實驗 保腎固精丸

有悠久的歷史 有偉大的治績

本品，爲風行二十年馳名全國之保腎強身補血健腦之良劑，其功效，一，能增加細胞中之赤血球，使血液暢旺，精神煥發，二，能促進胃液中之消化機能，使胃口大開，體力日充，三，能增進斷不衛命，使腎氣充足，腦力全健，四，能揚激血液中及腎臟中之瑕癥，使血液清潔，百病不侵，是故凡血虧腦弱腎衰及諸弱多病者，服本品後，必奏偉大之功效，

主治 身體虛弱 營養不足 腦弱血衰 腎虧遺精 神經衰弱 四肢痿軟 腰骨酸痛 耳鳴眼花 夜不安眠 心悸怔忡

定價 每瓶一元 每打十元 本品在全國各大藥房及百貨商店均有經售

上海望平街中 愛華製藥社 總發行

新新公司 大減價

贈送日曆

西裝部 男裝新式晴雨衣 每件四元 方格絨男女裝晨大衣 每件二元二角半

疋頭部 十三磅雙面條子絨布 每疋七元二角半 各種應時呢絨嗶嘰 一律照碼八五折

凡購貨滿十元贈日曆一組滿念元贈二組多則類推

綢緞部 拷花絲絨 每尺五元 風頭最健 九角五分

襪部 男女裝中統毛襪 賤賣三雙八角半 再送三雙

◉皮貨部◉ 新樣皮大衣 每件減沽 十六元

◉飲食部◉ 特式邊爐牛窩 原盅臘味燉飯 掛爐乳猪各色鹵味

暖足軟底氈呢 每雙一元錢

永安 先施 新新 麗華 福安 一聯合舉行一

贈 白嫩去斑美容珍品 老牌 曲線愛琪兒

原價每瓶一元 犧牲特價四角 加贈精美禮品 再附巨額贈券 幸勿錯過良機

愛美仕女 速請速用

電話 三瓶售一元 贈送請撥電話九一九七九 立刻送到府上 不取送力

●淋濁遺精 訂愈後收費辦法

性病專家李濟人、專治急性慢性淋濁遺精及睪丸炎（即陰囊內腫痛）等性病。對於病家負擔力求減輕。一切醫藥等費凡輕病約費十元、重者最多費至二十元。必可根治全愈。減病輕減。凡病家有舖保者可於病愈後由工部局衛生處檢驗證明已除根後始收醫藥費。門診六角 診時上午十時至下午七時。診所愛文義路麥特赫司脫路西統利里九號（一路二一路電車均可直達）

馮氏斷癮救苦金丹

戒煙藥王 天津馮氏 斷癮 救苦金丹

▲風行六十八年斷癮數百萬人 ▲中央禁煙委員會曾褒揚主席題獎 ▲天津國貨展覽會特獎一百分 ▲戒煙照常吸煙逐日見輕自斷 ▲良心新藥快絕無絲毫痛苦 ▲志在救人非牟利可比 ▲……謹防假冒

▲每料祇收藥本一元五角 ▲函購郵費兩料寄費加一 ▲戒煙捐作國藥立即寄奉

本埠先施永安飾維橋大寶堂法大馬路泰山堂天吉堂及五洲大藥房中西藥房等各藥房均有代售

▲上海白克路大通路西首 峻芝堂

賣花女 控「棉紗號主」誘姦遺棄

後因矮小作罷否認發生關係

住居西門之海門人蔡志千、今年四十七歲、前住南市陸家浜、向依賣花爲業、生有一女名紅珠、今年十六歲、薄具姿色、亦每日携花籃赴各里弄叫賣鮮花、父女相依爲生、頗堪溫飽、惟女尚未許配、待字閨中、去年十二月間、有蔡相識在大陸商場任事之方姓、登蔡門爲女作媒、云彼之友人北京路四六五號順興棉紗號主浦東人盛鏡清（三十歲）、

◇新近喪偶◇

因見紅珠美貌、故特來介紹姻、以續鸞膠、如願下嫁、後來之幸福無窮、蔡當時雖有允許之意、但因女兒年事尚輕、知識不足、附帶提出條件、要求於婚後送入學校攻讀數年、則萬一將來夫婿變心、使女兒亦有自食能力、結果因盛方

◇不允所請◇

事遂擱置不談、婚姻亦告作罷、至本年四月間、方姓忽偕同盛鏡清之女父往蔡家、邀請蔡紅珠出外、至盛家內、盛即與女發生關係、從此賃屋於法租界八仙橋西之唐家弄七十七號、實行同居、數月之後、盛忽起厭棄之心、絕跡不往、置蔡女不顧、紅珠不得已、自行回家、據情

◇哭告乃父◇

遂由乃父蔡志千以法定代理人資格、偕女同延陳炳星律師代理具狀於第一特院刑庭、自訴盛鏡清妨害風化罪、經一度開庭傳訊之下、以被告雖住公共租界、而犯罪地點在法租界、諭知

◇管轄錯誤◇

將案移送特二法院訊辦、各情已誌報端、業經特二院辦理、昨日午後三時、由李推事蒞刑二庭審理、雙方當事人各偕律師到案、庭上先訊兩造年籍後、以案關風化、宣諭禁止旁聽、詢被告供、以前曾有人說媒、擬娶自訴人之女爲妾、嗣因女之身材矮小不合作罷、否認有姦淫同居之事、庭上以尚須調查案情、補傳人證、諭候定期再審即退庭、

強索食米拘究

河北人于秀亞、三十歲、曾在陸軍十一師六十一團當兵、退伍後流落滬地、衣食無着、昨日上午十時在大統路民生米號強索食米、該號不允、于即持強搶奪、該號乃鳴由崗警扭解入老北門警察所、經沈所長訊後判解局法辦、

津浦特快車走電焚燒

◎徐州二十六日電、津浦路北上三零六次特別快車、二十五日晚十一時、行至曹老集北、頭等臥車走電失火、至固鎮時該車摘下、全車焚燬、未傷人客、

◎徐州二十六日電、昨夜十一時、津浦路三零六次客車行過曹老集時、五六五號頭等車忽然失愼、時車正前進、風急火猛、及司機發見停止、該車已燬、幸該車上未有乘客、乃將毀車卸於固鎮、始行北開、今晨上行車亦誤點、致起火原因、路方在查詢中、

鎮江方面拘獲 收買現洋人犯 供出主犯

榮泰煙紙店劉正喜 押候考慮是否移解

上月間鎮江警務當局緝獲向鄉間收兌現洋擬運輸出國之人犯三名、嚴究之下、該三犯供出此項收兌現洋之舉動、爲上海公共租界江西路二百六十九號、榮泰煙紙店之鎮江人劉正喜所囑爲、遂由江蘇省財政廳行文上海地方法院、請予協助將劉拘究、該院以江西路係屬第一特區法院所管轄、乃轉文特一法院、請予依法辦理、特一院准函即簽出四百一四號拘票一紙、發交總巡捕房、着即予執行、當由華探目吳春榮持票至江西路榮泰煙紙店將劉正喜一名弋獲、帶回捕房、日前解送特一法院刑一庭、捕房律師干耀堂以此案發生地係在鎮江、故是否出捕房起訴、尚須予以考慮、故請求准予改期、當經馮世德庭長向劉正喜略詰一遍、諭令還押改期再訊、

松江西外 火警續聞

松江訊、西外唐家橋沈壽生家、於二十五日下午九時失愼、焚斃沈子阿邱等、已誌時報、茲悉是夜晚膳後、沈壽生及其母外出、壽生之妻亦欲他往、令子阿邱（八沈福生十三歲）向在白□潭小學肄業、上樓安睡、並將房門加鍵、自出遊玩、至九時、樓下所積之柴灰復燃、扶梯燒斷、阿邱無路可逃、致葬身火窟、迨十時火始救熄、將屍翻出、頭部腦漿流、腹破腸出、手足不全、慘不忍睹、於二十六日晨草草收殮、

空船遇盜 舟子濺戳傷

松江訊、有張金生者、約船夥姜桂福等鄰人船一艘、由上海開往同里、代某米行裝運米糧、二十五日下午七時許、舟經泖河、途遇江北船一艘、迎面而來、喝令停船、躍過手執剃刀之江北匪徒六人、匪因船中無錢、將船夥姜桂福戳傷咽喉等處、匪仍回原船、向西而去、業經船主張金生將姜另雇划船載送松江若瑟醫院醫治、一面赴滬報告行主核辦、

滬莫間聯運車 每日往返各一次

鐵道部京滬滬杭甬兩路管理局以冬季新年假期中、中外人士往游莫干山、探尋山中冬景者、至爲紫綏、特與浙江公路局商妥滬莫間聯運辦法、定自十二月二十五日起至明年一月九日止、在此十二日內、滬莫聯運車所需要車每日往返各一次、並以第十一次及二十四次車爲聯運車、俾便旅客云、

谷正倫等勸導滬請願學生
今晨可由錫回滬
昨晚囑路局加工修復軌道

中央社云、本市赴京請願學生、除同濟等校學生已於前晚由崑山返滬外、其餘復旦學生之一列車、仍由蘇西駛、已開過無錫車站、

谷正倫由京趕到

昨夜接無錫電話稱、該列車現停於無錫車站西約三公里之皋橋、已中止前進、首都警備司令谷正倫、特由京趕到、會同無錫縣長陳體要、教育部代表馬秘書宗榮、孫督學國封、上海市教育局長潘公展等、親向學生剴切勸導、囑先返滬、再推派代表下月入京、與蔣院長會談、貢獻維護國家意見、學生經勸導後、已一致贊成、允諾回滬、谷司令、以結果圓滿、特轉囑路局加工修復軌道、準備駛滬、一俟修竣、大約當晚今晨即可開駛退回上海云、

修路軌今晨駛回

◎無錫、二十六日電、上海學生請願團列車、今午十二時由錫西行、因一百六十六號橋東之路軌損壞四節、致（距錫站三公里處）同時憲兵司令谷正倫乘車駛到、一百六十六號橋附近、谷當派人往登學生車上接洽、學生方面即推代表晤谷、要求列車駛京、谷司令表示、祇許每校選派代表四五人赴京、餘者返滬、谷氏並勸慰學生勿任此荒郊餐風冒寒、至五時許、

停留於皋橋地方

約行半里、又因軌上堆有石塊、未能下行、直至午夜發電時、尚在皋橋附近、滬教育局長潘公展、偕同滬各大學校長於下午四時由滬來錫、九時餘、假站長室開臨時會議、

學生列車始折回

電京請示、一方面派代表趕至皋橋、向學生勸導、聞學生方面已有返滬意、行政院代表端木愷及教部郝孫兩督學、均於二十六日由常到錫、

由望亭過錫詳情

無錫通訊、上海復旦等校赴京請願學生列車、於前（二十五）晚十時抵周涇巷附近後、因無錫車站附近三公里地方車軌損壞、爰由請願學生中抽派糾察員十一人、於昨（二十六）晨六時許步行來錫、向站長李桂生交涉派工修復、立即西開、二十六晨七時四十分、於煙霧瀰漫中、列車駛抵錫站、車共九輛、車中復旦大學六百人、東南醫學院一百人、上海法學院七十人、武陵中學四十人、新亞中學六十二人、私立市北中學一百人、黃花崗中學一百人、建國中學一百人、中國醫學院一百五十人、暨南大學六十八人、復旦實驗中學二百人、大夏大學一百人、計共一千六百八十二人、男女錯坐車廂、雖已三晝夜之久、毫無倦意、當學生列車到錫時、縣長陳體要及第三科方科長帶同警士徹夜在站守候、因陳縣長係屬復旦同學、即購饅頭三千、熱麵七百餘碗、分送慰勞、縣黨部亦購水菓乾點餽送、省立教育學院教員俞慶棠·張錫昌·王亦民等亦到站餽贈乾糧、十一時許、錫站以西石塘灣間之路軌、又經李站長派工修復、至十一時三十分、列車遂又西開、學生齊聲唱歌、車行漸速、歌聲漸遠、錫站緊張之空氣始行稍緩、下午一時許、車抵皋橋以西距石塘灣車站約半里許之地方、又因前途路軌有損、停留該處同時中央所派之憲兵司令谷正倫、亦已乘坐列車駛抵該處、下車勸導學生、當有學生代表要求見谷司令面陳一切谷氏即在車廂延見各代表勸令學生返回上海、記者發函時、悉正在力勸中

蘇州通訊、蘇州於二十四夜起大雪、迄二十五夜始止、滬請願學生列車、於二十九上午十時半到蘇站、經當地黨政警領袖勸阻無效、下午一時半復向西開出、四時半抵望亭、八時二十分抵周涇港、因距上海一百五十公里之周涇港附近路軌拆毀、不能前進、由學生十餘名、用撬車於當夜一時三十分抵無錫車站、隨即偕同無錫站長李桂生、返至周涇港、設法飭工將拆毀路軌修復、列車乃於昨（二十六）晨七時抵無錫、學生列車於七時抵無錫後、滬市府教育局科長蔣建白、教育部督學孫國封、復旦大學金通尹、法學院張志讓、及該院經濟系主任李炳煥、教務主任顧仲彝等、均由滬乘汽車趕至無錫、繼續向學生勸告無效、學生列車、旋於上午十一時半、由錫開出、西進至二公里之皋橋與石塘灣之間、前面路軌亦已拆斷、故列車再停、交涉修理、

▼尚有緊要新聞轉第八版

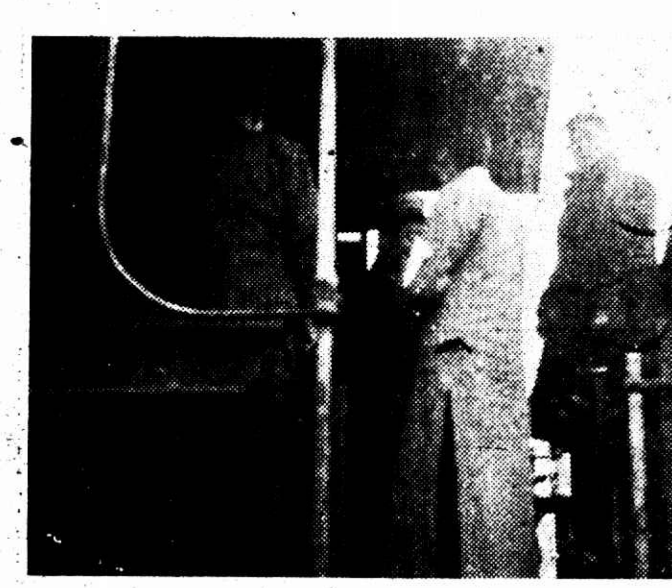

（上）雪中抵蘇站時之請願學生列車　（下）學生在車頭中監視司機　（程叔年）

京社會局派員赴各校
勸告學生謹守秩序

◎南京二十六日電、社會局廿六日派員赴全市各中等學校、分別向各校當局知照、轉告學生謹守秩序、

京滬漢宣布戒嚴條例

宋哲元等在津
與日方商洽冀東察東事
待土肥原返後解決
土於昨日赴長春

◎天津二十六日中央社電、宋哲元二十六日晨在私邸接見報界談稱、渠因私事來津、年前返平、關於對外交涉事件、宋稱、日方迭次宣稱不干涉中國內政、不侵占中國領土、亦是友邦誠意、冀東察北塘沽等問題現仍在交涉中、土肥原現即赴長春、向關東軍當局報告華北現狀、故冀東察北各問題、待土返後解決、◎天津廿六日電、土肥原與蕭振瀛等一度接洽後、廿六日午十一時半飛赴長春、向關東軍部報告交涉經過、冀東察北諸問題、尚待關東軍最後訓示、始獲解決、◎北平二十六日中央社電、關係方面消息、解決冀東辦法、宋哲元等二十五日晚在津與日方一度接洽、雖無若何進展、但頗有好轉希望、殷逆宣佈改爲冀東防共自治政府事、對解決途徑、無多大影響、以勢度之、似非惡化、或係索值性質、

冀東察東兩問題

天津二十六日路透社電、宋哲元今日與日軍領袖會商華北中日問題兩件、㈠日本要求將察省六縣併入熱省、作爲「滿洲國」之一部分事、㈡冀東「自治邦」併入冀察政務會事、據日報載稱、第二事乃不可能者、

宋哲元談話

◎天津二十六日電、宋哲元二十六日午晤記者談、察北沽源多倫寶昌三縣、以兵力薄弱、經血戰數晝夜、相繼失陷、交涉現陷停頓中、塘沽事件、某方要求我軍撤退、當時我方亦要求三件、㈠撤退後須定期仍行開回、㈡撤退時須保障無匪患、㈢戰區保安隊不得滿入、剋塘沽雖被戰區保安隊佔領、仍在交涉中、冀東事件、刻最嚴重、僞組織是否合法、是否爲國際所承認、及是否眞正民意、此爲國人共知、日方屢稱不欲干涉我國內政、殷如無所憑藉、自易解決、將來冀東僞方決取消後、仍令殷處理一專署政務、戰區內另委一專員、恢復舊狀、宋表示兩大志願、不屈服與服從中央、對日方有三希望、㈠共同表現眞實親善、以維東亞和平、㈡不干涉我內政、保我領土完整、㈢對方交涉有負責之人、

首都戒嚴司令官佈告

◎南京二十六日電、京警備司令部奉到軍委會令、二十六日起實行宣布戒嚴、在各通衢張貼戒嚴文告、車站輪埠及公共場所加派警憲巡邏、兼任戒嚴司令官谷正倫布告辦法如下㈠得停止集會結社、或取締新聞雜誌圖畫告白標語等之認爲與治安有妨害者、㈡得拆閱郵信電報、必要時並得扣留或沒收之、㈢得檢查出入境內之船舶車輛航空機、必要時得停止其交通、並得遮斷其主要道路及航線、㈣得檢查旅客之認爲有嫌疑者、㈤認爲情形可疑之組織得施行檢查、但不得故意損害、

淞滬警備司令部佈告

淞滬警備司令部昨日布告云、案奉軍事委員會有子高一電開、頃奉國民政府令開、迭據淞滬警備司令、南京警備司令、武漢警備司令等呈報、自北平學生請願事件發生以來、竟有奸徒乘機紛擾、圖謀煽亂、以致人心浮動、治安可虞、亟應令行軍事委員會、於必要地區、宣布戒嚴、以維秩序、仰即知照等因、奉此、查上海一帶、地方關係重要、應即日宣佈戒嚴、並任命該司令爲淞滬一帶地方戒嚴司令官、除詳細區域另令飭知外、特先電令遵照、仰即依照切實執行、以保治安、此令、等因、奉此、查本警備區業於本月廿四日宣告局部戒嚴在案、茲奉前因、合亟宣告警備區自即日起遵照戒嚴法戒嚴、除分令本警備區軍警團隊遵照外、合行佈告、俾衆週知、此布、中華民國二十四年十二月二十六日兼司令吳鐵城、

武漢警備司令部

◎漢口廿七日電、國府念五日令軍委會、飭京滬漢警備部自二十六日上午一時宣布戒嚴、漢警部以奉令時日已晚、故念六日晨未及執行、念六日午又奉蔣委員長令、任命警備司令陳繼承兼任武漢戒嚴司令官、陳當於下午四時、召集所屬機關部隊長官暨憲警當局會議、討論戒嚴辦法、經決定依照軍委會念三年十一月念九日頒布戒嚴條例辦理、遮斷交通時間爲每日晚十二時起、至翌日晨六時止、武陽漢三鎮、即於念六日晚十二時、同時實施、凡未持有警部通行證者、禁止通行、

蒙政會電告獨立不確
在綏內蒙各王公代表表示
獨立消息毫無所知
決不分裂國家統一

◎北平二十六日中央社電、蒙政會駐平辦事處二十六日接蒙政會來電、原文如下、（銜略）德王宣佈獨立說、證明不確、德王傳檄內蒙西部三盟宣傳獨立一事、係某報傳出消息、本會與京平兩地電報往返、恐係傳言之誤、決無他項不幸事件、蒙政會宥、

◎歸化廿六日中央社電、自日報發表德王宣布獨立消息後、記者以事關重大、多方刺探、現悉烏盟除東公旗額王、中公旗林王在幷、西公旗蘇代札薩克在包外、其餘四子王旗潘王、達旗雲王之孫旺慶蘇隆、茂明安旗代表休清山均在綏、伊盟除達拉特旗康王在京、郡王旗圖王甫離綏、剋餘沙盟長代表曾葛林沁、鄂托克旗王子旺慶札佈、及烏審旗巴代表均在綏、據在綏各王公代表咸稱、毫無所知、並稱我烏伊兩盟、決不分裂國家統一、

察東僞軍
未停軍事行動
李守信僞部將佔張北縣城

◎歸化二十六日中央社電、據息、察東僞軍、現仍未停止軍事行動、聞李守信僞部、日內將進佔張北縣城、有進擾綏東之意、劉桂堂餘部、現在延慶、聞將西竄、

僞滿拒絕外蒙要求
蒙邊局勢嚴重
日俄策略與四十年前相似
正面衝突尚不致即刻發生
▽……華盛頓高級當局觀察

◎大連二十六日路透社電、「滿洲」與外蒙邊界復發生衝突案兩起、致局勢更見嚴重、一起爲十二月念四日晨十一時發生、傷「滿」日兵三名、死「滿」兵一名、一起乃在同日午後一時三十分、據大連所接消息、邊界一帶之日「滿」軍因外蒙兵隊屢次侵擾、有意挑釁、現皆惶惶不寧、又據可靠方面消息、「滿洲國」擬於邊界一帶增設新防所十三處、雙方交換之公文、措詞

皆甚強硬

故雙方關係、實無進步之可言、十二月二十一日「滿」外交部接外蒙政府來文、以兩日前之衝突案歸咎於日「滿」兵、要求交還日「滿」兵擄去之傷兵、並担保此後不再有同樣事件發生、「滿」外交部昨日覆文、拒絕要求、並謂十二月十九日之衝突案、發生於「滿洲國」境、故應由外蒙負完全責任、當外蒙長此拒絕與「滿洲國」締結友交之際、「滿洲國」對侵略者、自將予以懲治云、按此乃指外蒙拒絕與「滿洲國」交換外交代表而言、

控制東亞

華盛頓二十五日國民社電、最近外蒙政府向「滿洲國」提出抗議、此間高級當局今日以爲日俄兩國此項爭端、頗與四十年前兩國爭奪朝鮮時之情形相似、據專家之意見、邊境衝突及外交緊張、實爲兩國爭欲控制東亞、互相包抄之行動、彼等以爲正面衝突、尚不致即刻發生、惟如意阿爭端蔓延及於歐洲、則當有正面衝突之可能云、

京滬路
今日可望全路恢復通車
滬早班車開無錫

京滬路綫、因請願學生車在蘇錫間停留、昨日通車辦法、已載昨日時報、惟原定由滬北站開蘇之客車、因北站仍局部戒嚴、故改由麥根路站上車、計昨日開出三班、第一班八時開蘇、由蘇開回上海、下午二時半到達、第二班九時五十分開蘇、由蘇開回、下午六點半到達、第三班下午一時廿分由滬開出、因學生車已開過無錫、故該班車售票至錫、由錫開回、於下午十一點四十分抵滬、今日滬車仍開無錫、據昨晚消息、學生車已決於今晨回滬、無錫以上路軌、昨晚可修復、今日二三班車或可全路通車云、至昨日由京開各車、至常州、蘇常間昨日交通中斷、

滬杭甬

滬杭甬鐵路上海南站、因京滬路交通中阻、已經三日、昨日滬杭路向由北站開往杭州之各次客車、改由梵王渡（即現稱上海西站）開杭、而杭來之二次開京通快車及各次快慢客車至北站者、均改在上海西站上下、尚有一次京開週快車、改於下午三時由上海西站出發赴杭、惟連日間各次客車開行及到達終點、略有遲延時刻云、

錫滬路汽車
日來乘客極擁擠

常熟通訊、上海學生、欲會京請願、勸止無效、京滬車路、遂有阻梗、迄已四日、一般旅客、大感不便、因是連日錫滬汽車、搭客十分擁擠、京滬路乘客、多由蘇抵常熟、再由錫滬路汽車轉滬、此間汽車站亦異常忙碌、計二十六日之上午八時一班、開滬竟達十七輛之多、且時間班次紊亂、凡每車客滿、即行開出、終日絡繹不絕、致二十五日全天、常熟站售出上海客票、達一千三百餘元、打破以前營業紀錄云、

新任日本內大臣之湯淺倉平

淞滬警備部
偵查遊說煽動

中央社云、自本市學生運動發生以後、反動份子均思乘機活動、週來各校方面、時見有非本校學生及非學生者、從中遊說多方煽惑、此種現象、不特有害學校安全、尤且有關係全市治安、本市現已在戒嚴時期、淞滬警備司令部據各方密報、刻正積極從事偵查、嗣後各學校方面、如再發現此項非學生及其他煽動份子、並准由各學校當局、立即究送當地軍警機關嚴辦云、

鄂旗王子到幷謁閻

◎歸化廿六日中央社電、鄂托克旗王子旺慶札佈、二十六日離綏赴幷、代表乃父囑王謁閻錫山、報告鄂旗防共情形、並請領鎗彈、旺代囑贈閻駿馬三十四、禮物多種、潘王石王派代表色令布廿六日由綏赴晉、賀綏二廉公子婚禮、石王以西公旗糾紛解決、已向代札薩克交代完竣、念六日特出包返旗、料理私務、

焦作工學院學生
過徐阻止乘車

◎徐州二十六日電、焦作工學院學生赴京請願團一百四十三人、今晨乘隴海車抵徐、當即換車登津浦七十一次車、徐站員司勸阻無效、遂將該車停開、軍政當局迭經派員勸導、

軍警勸阻通大學生

◎南通二十六日電、南通大學生三百餘人、二十六日登大和輪駛京請願、軍警勸阻、

蘇教廳派員
分赴錫揚等地勸導

◎鎮江二十六日電、蘇教廳派秘書黃紹鴻、科長向紹軒、分赴揚州無錫等地勸導學生安寧上課、

保定各校均放假

◎保定廿六日中央社電、此間各中等院校、除女師因考外、除均遵令提前放假、學生日內即可離校、

力雪前恥此其時矣

良華今晚戰海賊

八點半在西青　門票分一元半元

唐寶堃昨趕到　明日再戰于中國

久享盛名之津門良華籃球勁旅、此次南履滬濱、其最大之願望、原爲與曾被受創之海賊隊一較身手、而前雙方鈎心鬪角、數度週旋、在良華則欲雪前恥、在海賊則有所顧忌、原以一數而平、以滿前恥、審慎考量、以保無敵榮譽、場請由西青申園名賽一場、庶失東隅、或可收諸桑榆、經體協會沈總幹事之斡旋、方決定今晚八時半在西青交鋒、門票分半元一元兩種、明晚則在中國較量、以償宿願、茲分誌各情如下、

唐兄實堃　特地趕來助陣

良華今晚出場陣線、當爲各界所關心、據該隊徐兆熊君昨語記者稱、良華將以前晚對麥令斯之陣線應戰、即唐寶堃•劉振元•李寰中•尹鴻祥•及張景實、所謂良華五虎將之最佳陣線、其他補充人物、將視臨時情形而定、至唐寶堃君前因國體職務關係、於廿三日返京一行、已於昨晨早車趕返、於傍晚抵滬、出席今晚對海賊之戰、至張景實君以請假關係、現已決定不來、該隊於明晚比賽完畢後、在滬休息一天、除夕北返、

長人萊恩　是否出馬未定

至海賊陣線、據卡爾遜對國光社記者稱、中鋒長人萊恩、因患眼疾是否能下場、將視醫生之囑咐、倘不能應戰、則中鋒一職、將以史規亞或萊金代之、考本季海賊實力、已與往年略遜、最近在西青聯賽中、作戰四場、祇對約翰及麥令兩戰、尚稱應手、對南星及優游、曾數度被制、結果雖勝、殊屬僥倖、倘萊恩缺席、實力更遜、良華不難一鼓而擒之、所可慮者、則西青場地太小、恐不勝良華之大刀濶斧耳、今晚裁判一席、聞已由西青委託施漢特及張國勛兩氏擔任、兩隊陣線、據昨傳有如下述、惟臨時或略有更易、

又訊、西青籃球、今日原定兩場、七時一刻、猶太對約翰、八時、優游戰協興、現因良華之戰、已將優協一戰取消、另悉、今日季票及二角學生票、一律適用、

▽良華隊

唐寶堃•劉振元、（鋒）李寰中、（中鋒）尹鴻祥•張景實、（衛）沈聿恭•王振倫•尹煥文、（後備）

▽海賊隊

史規亞•萊金•史密司、（鋒）萊恩、（或萊金•史規亞）（中鋒）•卡遜、皮塞爾、（衛）白乃特、（後備）

劉長春

巳由南京返平

北平通訊、短跑怪傑劉長春原任職於南京交通部、最近因感覺環境不宜於練習、故已於日前離京北上、現方卜居於東北大學、聞現已向部告長假、是否回京不得而知云、

東亞勝持志二分
竟發生不幸事件
兩校指導應負相當責任
鐵城杯籃球甲組之一幕

鐵城盃籃球賽、昨晚甲組、春持志對東亞、兩隊競爭頗爲劇烈、持志上半時一帆風順、以廿一對十一佔先、下半時持志梁錫明•周成•陳學崇三將以四次犯規、被罰出場、乃被東亞追出、于局後終了、以一分超出、東亞遂以卅七比卅六反敗爲勝、

持

志失敗後、認爲記分員有錯誤、發生爭執、並奪記分簿撕毀、在更衣室中、球員相見發生衝突、幸裁判員早已逃出、未被波及、教局胡宗藩（派任體育館管理）到場勸解、亦受侮辱、衣履受毀、旋由公安局警士前來彈壓始散、按此次發生不幸事件、誰是誰非、姑置不論、但出之動武、殊非正當解決之道、而兩隊指導一爲汀良、一爲十復旦、均爲鐵城盃籃球賽籌備委員、且亦係市體協會委員、當以善其後也、（查該場裁判員原爲章文元、章未到、臨時由陳鎭華担任、執行規則、有時似太過分、引起□□威、亦爲發生糾紛之一因）

東亞	犯	分	▼持志	犯	分
雪高	三	二	梁錫明	四	七
春謝	〇	二	沈雪禹	〇	四
道如	〇	十	周成	四	八
敬亭	一	十	陳學崇	四	三
璣□	一	十一	馬□元	一	〇
神洲	三	二	吳光成	二	三
共計	八	卅七	共計	十五	卅五

▼昨日結果

民勝內嶷（乙三）二對〇
克勝□德（乙二）廿四對廿三
光勝輔道（乙三）二對〇
克勝持志（男中）卅七對卅五

▼今日秩序

輪□江　乙（乙三）四時　吳世傑
引對□　餞（乙二）五時　同　上
立對□　武（乙一）六時　俞□處
□江對愛國　（女乙）七時　同　上

上　籃球

今晚五場

興賽	隊名	時間	裁判員
	約□對□美	五時卅分	陳翔千
	圖□對□年	六時廿分	周家騏
	□濟對民立	七時十分	江良規
	海館對華光	八時正分	施肇康
	正風對衣隊	八時卅分	胡宗藩

（註）中日海館對民光之戰、提前在今晚八時正舉行、

昨晚戰績

上海籃球會、乙二部、皇體復中之戰、入後皇體之戰華譽（?）……結果強華以一分占先、其……

隊	組別	結果
強華勝穀電	乙七	一九對一八
皇體勝復中	乙一	二六對二三
華光勝白復	乙五	二一對一八
羅存勝□社	乙四	三五對一七

預祝大軍逢戰必克

國體征南洋

張之江在德小駐考察體育
國術館館員同赴南洋表演

中央國術館館長張之江氏、於本年八月間赴歐考察、經比國、丹麥、瑞國、所得各國體育印象甚佳、對日耳曼考察、認爲張氏曾在海外電報、與國術旅行團往南洋一帶、演說表演、該館現與、體育球隊合組完成、新正即可出發、記者昨向市國術館探誌各情如下、

張氏赴歐考察體育

中央國術館館長張之江氏、爲謀歐洲體育與吾國、溝通、俾成爲完善之運動方法起見、於本年八月間出國赴歐考察、歷經法國•比國•丹麥•挪威•瑞典•德國、諸國、所到之處、頗受彼邦人士歡迎、張氏所得各國之體育印象亦爲甚佳、現張氏抵德、擬小駐數日、俾得詳細考察、然後再轉赴瑞典等國、最後再回法國之馬賽搭輪、經蘇伊士河乘便赴南洋……

國體籃球出征南洋

張氏前抵海牙時、曾電國術館籌組國體旅行團、前往南洋表演、自宣傳、該館現已著手準備、國體籃球隊亦在其中、該館特商請……除表演國術外、並與各地籃球隊作籃球賽、……現已決定下月上旬啟程、該隊名單、亦已決定、探錄如下、隊長王玉（正領隊）、滕保山（副領隊）、隊員何福生•馬征武•李鴻恩•康紹遠•邵文準•張發魁•李鳳鳴•張文廣•温敬銘•李壽中•唐景禄•吳文忠•張長江•張長清•馬長明等十七人云、

江大足球明日

光華遇復旦

此賽有關錦標殊爲重要

本屆江大足球錦標賽、參加者僅暨南•復旦•光華三校、保持錦標達七年之暨南隊、本屆比賽成績、首戰以〇對〇和光華、次戰以一對〇克復旦、以三分得居先、而光華對復旦之戰、原定上週行、嗣因雨致遭展延、比賽爲錦標、蓋倘復旦一鼓而克光華、則錦標爲暨南得、復旦亦得列亞軍、倘復旦爲光華所敗、則光華之積分與暨南相等、勢必加賽以解決、茲悉光華對復旦之展期賽、將於明日下午三時在復旦球場舉行、裁判員仍爲沈回春云、

冬雨未霽

西線荒涼

足球賽仍停止

西聯足球會主辦之紫林盃及各組足球賽、昨日趁耶誕節假期、原有九場比賽、餉球民眼福、嗣因隔日天雨、場地潮濕、不能應用、致各場比賽均告停止舉行云、

高麗足球隊

延期來滬

高麗漢城體育會、前派漢城高麗敎育大學體育指導韓君來滬、與中華全國體協會總幹事沈嗣良接洽、來滬與東華優游等勁旅……

紐祿豐

創此不同情形於其間

數分鐘事耳

君如患疼痛、而覺此身爲累、請試著名章廉士醫生藥局止痛片紐祿豐、此片服後數分鐘、疼痛即止、君又舒適快樂矣、神效嗎、當然是神效的、而且不僅神效亦甚安全呢、紐祿豐絕對不含麻醉品、或其他有損藥物、其成分實爲世上所能致之最優美最純潔之質料、能迅速止頭痛、牙痛、耳痛、背痛、經系痛、瘋痛以及創痛、傷痛、灼傷、燙傷種種因傷之疼痛、各藥房皆有出售、每瓶大洋二角、或向上海江西路四五一號章廉士醫生藥局購備、一次購五瓶者、大洋一元、郵力不取、不滿五瓶者、每瓶二角、郵力另加

商務印書館

本週新書一覽

日期	書名	著者	定價
十二月廿三日	果樹繁殖法（農學小叢書）	孫雲蔚著	五角
	（大學叢書）柏琴啟平有機化學（精裝本）	Perkin & Kepping著　孫豫壽等譯	四元五角
	上海市之工資率	上海市政府社會局編製	三元
十二月廿四日	油漆製造概論	J. C. Smith著　李□譯	一元
	中國史論叢（中華學藝社學藝彙刊）	李□□	第一冊一元　第二冊八角
	零到九（中華兒童教育社叢書）	薛任堅編譯	三角
十二月廿五日	中國繪畫理論	傅抱石撰	六角
	寰宇訪碑錄（國學基本叢書）	孫星衍等撰	八角
	王可莊書千字文（大）	吳季衡收藏	八角
十二月廿六日	地方教育行政（師範叢書）	曾毅夫著	八角
	德育原理（小學教師叢書）	吳俊升編	三角
	各國小學教育比較論（小學教師叢書）	莊學禮著	五角五分
十二月廿七日	非非小姐傳（漢英注釋）	王寶成註	一元二角
	礦物顏料（中華學藝社學藝彙刊）	萬希章編	三角五分
	英文書信寫法	□□編	三角
十二月廿八日	因是子遊記	蔣維喬著	八角
	山大王（世界少年文學名著）	趙少侯譯	五角五分
	工業心理學概觀（百科小叢書）	E. Alout著　陳立著	三角

通信現購　本館出版各書不收郵費　其他中國銀行交通銀行浙江興業銀行上海銀行金城銀行江蘇省農民銀行匯款　向上海發行所購者併免收匯費

995

遠東關係勢將徹底考慮

美議會明年一月開

世界銀問題引起太平洋彼岸之注意
倫敦海會與新海軍根據地息息相關

◎華盛頓二十五日國民社電、據美聯社調查、回京出席明年一月間議會之國會議員、一致表示美國人民現極注意遠東時局、認爲以爲所望於參衆兩院者、徹底考慮遠東關係、世界銀問題首將引起太平洋彼岸之注意、蓋無論何種計劃、勢必討論中國之貨幣政策及該政策之國際關係也、銀價慘跌之前、主張購銀計劃者、力爲該政策辯護、否認該政策損害用銀國家之說、但新現象顯將引起討論國計劃之功效、

倫敦海會

此外倫敦海軍會議之前途與太平洋中新海軍根據地之要求、亦息息相關、蓋會如不能成立限制海軍之協定、則此項關係將更見密切、多數國會議員及觀察家咸信、此事顯將掀起日美邦交之辯論、觀於參議員畢德門最近迭次痛斥日本之演說、可知國會開會後、即將熱烈辯論日美關係、

菲島獨立

再其次、要列濱問題大概、喚起注意、但觀察者不信獨立案將經重要之修正、蓋經濟關係尚待調查、顯爲變更該案之先決條件、最後夏威夷之設州、大概被同等引起注意、衆院屬由委員會起草、爲此曾在檀香山舉行會議、即可發表報告、徵求意見、美國與夏威夷群島、因與關航空線之故、益形接近、此外、該島地位不得不予以實際考慮之一因、阿拉斯加之空防亦促起太平洋一般注意之問題、該地之設防業經政府核准、惟迄未規定必要之經費耳、

凱洛公約

華盛頓廿五日國民社電、共和黨衆議員丁克漢今日宣稱、一俟國會於來年一月開幕、彼即將提議廢止凱洛非戰公約、蓋丁氏認爲「美國擁護非戰公約簽字之後、世界強國即開始增加軍備、既而大廈谷戰爭及意阿衝突、接踵而起、現在英意危機已眞正危害世界和平之勢、世界各國、除玻璃維亞外、皆曾簽字於凱洛公約、然而該約仍未能阻止戰爭」云、

東非意艦隊

新司令就職

紅海艦隊司令演說
誓以死力維護交通

◎東非意國阿斯馬拉城廿五日哈瓦斯社電、意國東非艦隊、係由小型快捷驅逐艦所編成、新任艦隊司令都爾中將、昨由本國抵此、今晨在瑪薩華港體育場舉行就職典禮、午前八時紅海艦隊司令都爾中將首先蒞止、斯室拉脫公爵繼之而至、中隊當擊槍致敬、並奏軍樂、都爾中將並依照向例宣稱、「吾王任命公爵爲東非洲艦隊司令、汝等其各懍遵」、語畢、即指揮刀與斯室拉脫公爵互行敬禮、各艦官長均趨前晉謁公爵、並時美國駐意大使館海軍副參贊亦在場、當與公爵晤談片刻、都爾中將嗣向公爵發表演說云、「祖國正困難時期、

陸軍將士在高原喋血

吾海軍自當保護後方與東非洲交通、紅海艦隊負此重大責任、並以死力維護之、殊以爲榮」、語至此、並道及公爵先人奧斯脫公爵、（奧斯脫公爵葬於意國勒第布利亞之歐戰陣亡將士公墓中、）云、「海戰時間一到、勒第布利亞公墓中、定有意大利萬歲、首相萬歲呼聲傳來此間」、在場諸人、均高呼意大利萬歲、首相萬歲、聲如雷動、最後軍隊遊行、奏海軍進行曲、斯室拉脫公爵離場之前、曾與多數工人接談、各工人均向之致敬、

意兵四艘開往東非洲

埃及京城二十六日哈瓦斯社電、意船四艘、昨今兩日、經由賽得港開往意屬東非洲殖民地、其中「埃爾那尼號」載有工程隊兵千名、「里瑞利亞號」載有士兵八百名、「意大利號」載有士兵二千五百名、「諾波萊達號」則載有軍械一批、

東非意軍

慶耶誕節

◎阿斯馬拉廿五日國民社電、東非意軍雖缺乏家庭環境、今日慶祝耶蘇聖誕仍非常熱烈、所有駐此附近之軍隊、皆舉行半夜禮拜、其後即以無數意國國體特別送來之禮物分送兵士、並添發火雞等等特別食品、

◎瑪薩華二十五日路透社電、今日有載重汽車數百輛運輸耶誕節贈品至前線散發戰士、內有一件盛紙煙與名酒一瓶、乃墨索里尼贈與戰士者、前線戰士刻在陰處九十四度之氣候中慶祝耶誕節、

閘北水電公司

改訂新章減低電價

取消折扣制改用歷級制
一月份起即照新章計算

閘北水電公司、鑒於各工廠原動力、大都採用電氣、電價之高低、直接影響於各工廠之成本、際此百業凋敝、首當減輕各工廠負担、故於工廠原動力用電、重訂價格、並取消折扣制、改爲歷級制、以前最高之電力爲七分者、減爲六分、最低可達一分半之最廉價、俾各工廠得以藉電價之低廉、發揮其工作效能、其電光價亦經改爲歷級制、最高者每度一角八分、最低者每度六分、各以用電之多少而分等差、電熱計價、亦大致相同、聞較上海電力公司之價尚見低廉、現該項章程、已奉公用局轉呈市政府咨建設委員會核准、公告實行、二十五年一月份之電費、

即將採用新章計算

茲經探得新訂電價開列於下、電燈每月用電在五百度以下、每度國幣一角八分、超過五百度而在一千度以下、其超過度數每度一角六分、超過一千度而在三千度以下、其超過度數每度一角四分、超過三千度而在五千度以下、其超過度數每度一角二分、超過五千度而在一萬度以下、其超過度數每度一角、超過一萬度、其超過度數每度八分、電力每月每馬力平均用電在九十度以下、每度六分、超過九十度而在一百五十度以下、其超過度數每度五分、超過一百五十度而在二百五十度以下、其超過度數每度四分、超過二百五十度而在三百五十度以下、其超過度數每度三分、超過三百五十度、其超過度數每度二分五厘、電熱每月用電在五百度以下、每度五分、超過五百度而在一千度以下、其超過度數每度四分五厘、超過一千度、其超過度數每度四分、

聯合乒乓

中華體育會主辦越野
下月五日舉行

中華體育會、田徑隊、茲定於明年一月五日（星期日）上午九時、假虹口公園舉行江灣越野賽、路程共計六英里、去歲西□體育會所辦者相同、但爲增加興趣起見、除隊員外、特設個人公開組、凡欲參加者、可即日起、至西市□□路中華體育用品公司報名、每人收報名費大洋一角、惟白虹、友聲、虹口、三隊隊員、可由各該隊出面報名、一律免費、但名單須於一月二日寄北四川路巡捕房總事務處孫宗翔收

工商足球
二日補賽秩序

市□□會主辦工商足球賽、本月二十五日之比賽、因雨未能舉行、茲定於下月二日（星期四）補賽、秩序如下

組	興賽隊名	時間	裁判員
銀	滬銀對金城	十時四十分	劉祥□
銀	中南對上泰	八時五十分	劉　□
總	北友對寶豐	十時十分	陳　良
總	花旗□□	十一時十分	過木裕
球	友聲對友恒	十一時十分	吳□祥
球	雙十對金友	一時四十分	張□梅
角	壹光對克孟	二時五十分	張□海
球	逸明對曙光	[illegible]	張　□

昨賽結果

國甲勝同志	四比三
中國勝晚□	九比二
健全勝微聲	六比一
南市勝晚□	六比一
曙光勝華星	四比三
同志勝國乙	十比〇
奇光勝金鋼	四比三
英聯勝電報	六比一
銀行勝□光	五比二
微聲勝精中	四比三

今晚秩序

時間	興賽	裁判
七時	寰英—郵工	
八時	微聲—郵工	佑德
七時	精乙—電報	
八時	同志—電報	精武
七時	聯星—國光	
八時	南市—國光	紗布
七時	國之—□光	
八時	國甲—□光	國貨
七時	金鋼—光乙	
八時	好樂—光乙	金鋼
七時	聯誼—微舍	
八時	開行—微舍	錢業
七時	聯誼—招商	
八時	晚霞—招商	招商
七時	英華—矛白	
八時	協進—矛白	中信

附告：□□英□□□比賽、因□工地狹小、改在法租界□□會□內

東南西北

高橋　滬東足球隊、在中華足球會丙組杯賽中、屢戰屢捷、已入決賽階段、查對方順風隊實力亦雄厚、茲定本月廿九日（星期日）上午十時半在中華舉行決賽、屆時兩強相遇、勝敗未可逆料、凡該隊隊員、務各戎裝於上午九時前齊集體育場、共同出發、遠者請自到申、勿誤、

群友　小球隊、自組織以來、已一年矣、今加入滬東小球聯賽市字組、本星期日即二十九日上午十一時、在郵政局球場開賽、一同出發、希各隊員出席、本隊歡迎各界不吝指導、通訊處上浦路興里九號、唐文忠收可也、

京大體育協會

舉行越野賽

參加者計有中大軍校等五校
在中大起步全程計五千公尺

京訊、南京市大學體育協會成立已來、對於會務進行、頗爲積極、當該會成立之時、曾發起舉行越野賽跑、茲由該會議決、聯合越野賽定於本月二十八日（星期六）下午二時半在中央大學體育館門前出發、出中大後門、沿市鐵路轉至中央黨部、經鼓樓再回至出發原址、路線全程計達五千餘公尺、並推定由吳仲頤•徐紹武•程登科•徐鎭等担任裁判之職、現已報名參加者計中央大學、中央軍校、中央政校、□立體專、高等警校五校、並聞每校規定可派遣代表十人參加比賽、錦標則由得分最多者獲得云

雲南起義紀念日

滇全省運動

參加者一萬數千人
會長龍雲致詞開幕

◎昆明廿五日中央社電、今日爲本省起義二十週紀念日、全省運動大會、今晨在北門外運動場舉行開幕典禮、會長龍雲、及楊文清、由纘麟等、各機關長官均出席、昆華區參加運動團體學校、計六十餘單位、運動員達萬數千人、十一時開始行禮如儀、會長龍雲致詞後、由省指委報告雲南起義意義、繼全體職員及運動員行宣誓禮、并繞場一週、遂開始競賽、全場空氣極壯烈、參觀民衆、逾五六萬、洵本省盛舉、

◎夏威夷火山突迸發

水源將被熔石堵斷

◎夏威夷希洛二十五日路透電、瑪那洛火山岑寂年餘、昨日復迸發、熔石下流、附近牧場主人爲熔石所迫、不得不將羊群移往他處、甲希洛之水源、有被熔石堵斷之虞、當局刻擬用陸軍轟炸機一隊、向火山轟炸彈五十噸、以期變熔石下流之方向、而保全水源、

法國務會議

賴伐爾報告外交局勢

◎巴黎廿六日哈瓦斯社電、國務會議頃於昨日十時、在總統府舉行、主席勒勃侖總統、當由總理兼外長賴伐爾就現行外交局勢、提出報告、對於國會近日工作情形、暨英國前外相霍爾辭職經過、縷述尤爲詳盡、關於取締軍事性質法西斯團體事、政府所提先負政府威權之法律案三件、雖經參議院表決通過、但衆議院於參議院所通過各案、似當提出修正案、國務會議頃討論此項問題時、當決定衆院屆時若果提出修正案、政府決提出信任問題、以力爭通過原案云、

北路阿軍向平原進襲

◎羅馬廿六日哈瓦斯社、政府頃發表公報稱、據東非洲高級委員兼遠征軍總司令巴陀格里奧上將來電、北路阿軍、曾由唐拿凱區域高原東面、希圖向平原地進襲、但爲該處土著兵遊擊隊所敗、退走時遺屍五具、傷兵六名、意軍在泰加士河一帶偵察敵人、并未遇有抵抗、至南路意軍索謀里蘭空軍、曾對阿軍在達哇巴爾瑪河與加拿勒杜里亞河之間集中者、加以轟炸、

愛琴海群島

意軍佈防不懈

刻在各島招募工人
建造地底防禦工程

◎雅典二十四日路透社電、意人現仍在愛琴海杜台加尼斯群島佈防不懈、近以有鋼鐵絲一千二百噸運抵羅特斯島、里羅斯島之意空軍聞已增至飛機九百架、意當局刻在各島招募工人建造地底防禦工程並掌固之軍需庫、近有巡艦七艘、驅逐艦三艘、拖船十艘及他類船隻多艘駛抵甲羅斯島、羅特斯島戍軍聞有一萬八千名之多、

學生請願一列車繼續前進 過無錫站後被停留

第一六八號橋軌被拆無法再進 潘教育局長等昨續往懇勸返滬

中央社云、學生請願兩列車、除一列已於當晚經勸阻返滬外、尚有一列車、昨日繼續西進、據路局消息、已進至無錫站以西第一百六十八號橋、因橋軌被拆、無法再進、教育局長潘公展、教部秘書馬崇榮、昨繼續前往懇勸返滬、此外復旦留滬同學、昨午曾招待新聞界、報告此次參加愛國運動之意見、並表示全力挽留校長李登輝、光華學生昨午亦開全體大會、決議接受蔣院長之訓電、屆時推派代表晉京、陳述愛國意見、其他各校除若干中學已提早放年假外、其他均安心上課、無遊行等事、北站情形、亦極爲安寧、滬杭甬路及淞滬支線各車、照常開駛、惟京滬路客車尚未恢復、錫滬公路長途汽車、及內河小輪則均增加班次、以利行旅、茲將各情分誌如次、

請願列車已過無錫

廿四日晚、由北站開出之請願學生兩列車、分別在蘇及崑山兩站停留後、在崑站之一列車、均爲同濟學生、經潘教局長及教部秘書馬崇榮等懇勸返滬後、該校學生、因二晝夜之辛苦、精神均極疲乏、故昨日暫爲停課一日、校內極爲安靜、今日當可恢復上課、至於尚有一列車停留在蘇州站者、昨晨潘局長馬秘書及建國中學校長吳保尊等、仍繼續赴蘇勸返、但仍無結果、據交通消息、該到車內之學生、昨繼續西進、已至無錫以西之一百六十八號鐵橋東、因橋軌已拆去、無法西進、而潘局長等則仍在勸阻中、

復旦學生招待記者

復旦大學留校同學、昨日下午三時、招待本市新聞界、首由該校校長李登輝之代表章益報告李氏對於此次該校學生參加愛國運動之意見、章氏首謂、李氏對於一切學生運動、自五四運動以及今日、均表示一貫的愛護精神、此次復旦學生之行動、在精神上之熱烈與勇敢、表示贊同、但手段是否應如是、則未敢言其完全適當、繼述李氏目前對於學生愛國運動意見、第一應由嚴密之組織、第二應注意提倡國貨、第三應由師生自行撙節、捐資以作國家非常之用、章氏報告畢、由學生代表楊偉報告、第一、此次請願動機、完全出於純潔的愛國熱情、第二、對李校長絕對擁戴、李校長現雖表示辭職、但全校學生必以全力挽留、第三、渠等將繼續以物質的精神的援助、給予請願的同學、至四時始散、

各校學生安心上課

本市昨日極爲安謐、除若干中學校已提早放年假外、其他各校均安心上課、並無遊行等事、光華大學於下午一時開全體學生大會、已表示接受蔣院長之訓電、屆時將推定代表赴京、陳述愛國意見、北站方面、雖有警士在站內看守、秩序極爲安靜、滬杭甬路及淞滬支線則照常行駛、（惟開駛杭州火車、旅客須在南站上車、）一俟在無錫之學生回滬後、即可恢復兩路交通云、

汽車小輪增加班次

自京滬路發生障礙後、所有錫滬等公路上行駛之長途汽車、及由滬開出之內河小輪、莫不利市百倍、故各公路長途汽車、及內河小輪、均加開班次、以便旅客、但在由滬至錫之沿路接火車之小輪、則因之停駛、

上海社云、本市晉京請願學生、除在崑山之第二列車同濟等校學生、已於前晚返滬外、其第一列車已抵無錫之復旦等校學生、昨日仍未見返滬、茲分誌各情如次、

潘教局長再赴無錫

本市教育局潘局長、自本市學生晉京請願列車開出後、於當晚偕同第四科長蔣建白等、趕赴崑山、向滯留該處之同濟等校學生剴切勸導、聲淚俱下、各生卒能受命回滬、潘局長遂於前晚返滬、昨晨赴教育局辦理公務後、因復旦等校學生尚留無錫、故昨日下午又趕赴無錫勸導

光華學生下鄉宣傳

光華大學學生、喚起民衆起見、爰經學生救國會第六次執委會議決、組織施郊鄉村宣傳隊、從事宣傳、藉以喚起鄉民愛國之情緒、特於昨日編隊出發、赴該校附近各鄉村宣傳、每隊均有小旗一面、除散傳單外、並在各鄉鎮講演云、

中學上課日期未定

市教育局鑒於中學生年齡幼稚、恐人乘隙煽動、發生意外、故特通告各校提早放年假、各校業已遵令辦理、至於開課日期、昨復經教局表示、現尚不能作明確之決定、須視學生運動能否在數日內改入正軌爲斷、何時開課、當再另行通告云、

北站昨仍局部戒嚴

北火車站昨日仍未恢復常態、尚在局部戒嚴、交通仍隔絕、保安隊及公安局仍派軍警終日駐守、至何日解嚴、須視復旦學生回滬而定云、

沿途多阻兩日情形

新聲社云、前晚由崑山回滬之同濟大學學生請願車、係因水箱已壞、乃將滯崑之四一次京滬三四等車車頭接上、該車全體旅客、以業經廿餘小時未飲食、今將車頭扣去、不能開行、則全體旅客、將束手待斃、故紛紛下車跪於月台上請學生放還、其時市府李科長等又趕到、經極力解勸、甚爲感動、故毅然折回上海、至另一列車裝載復旦等校學生之車、則停滯崑山後、司機業已逃去、即由復旦會計系三年級學生陳學模等練習司機、因陳等自滬出發後、即負沿途監視司機之責、於在抵崑山途中、已學得司機之技術、開行稍緩而已、至蘇州時、因路局將路軌拆去一段、停滯甚久、後由學生找得工人、沿途隨行修理、始得前進、截至昨日下午五時止、業已駛抵越無錫西石塘灣站、惟沿途阻礙甚多、故車行速度甚緩、

持志等校照常上課

新聲社云、本市法學院・新學院、持志大學等校學生、爲防止暴動分子入內破壞、同時當局亦防暴動分子搗亂、故於昨日起、加派警士多名、分各校駐在保護、禁止閒雜人等入內、如訪問學生教職員、一律在首門、各學生均照常上課、秩序井然、

鷓鴣菜

日曆月份牌大贈送

凡在本滬行門市部購買鷓鴣菜者照下列辦法贈送批發不在此例

兩角 送摩登美女月份牌一張
或凹凸版日曆一組
三角 送油畫日曆一組
四角 送蘇武牧羊日曆一組
四角五分 送論古日曆一組
或一九三六年特式月份牌一張
或健美運動月份牌一張
或待月西廂月份牌一張
或浴罷望友月份牌一張
或慈母愛子月份牌一張
九角 送頭號頂大日曆一組
或四季摩登美女月份牌四張
一元三角半 送特大吉祥如意日曆一組

多買多贈

兒科專藥鷓鴣菜 每包一角 每盒四角半

南京路貴州路口 宏興藥房行啓 電話九五四〇四

血中寶

主治 神經衰弱 腎虧遺精 腰痛背疼
胃呆便結 性病肺病 貧血軟骨
宮冷白帶 失眠腦弱 糖尿脚氣
月經不調 戒絕鴉片 産後病後

男女老幼 強種聖藥

發行：上海北四川路中市 二天堂藥行

法院昨已檢驗 唐有壬遺骸 擬今日大殮

…華租界當局協力緝兇尚無所獲…

新任交通部常務次長唐有壬氏、於二十五日在廿世東路私寓後門口、被暴徒狙擊身死後、其屍體已舁至上海殯儀館、開始辦理喪務、記者曾於今晨二時前往訪問、至則殯儀館之大門已閉、門外有法租界巡捕房所派之便衣探員及武裝巡捕多人、後復至唐宅、聞自出事後、有客前往、輕易不肯啓門、至黃昏、門禁更嚴、乃是處馬路十分冷靜、而弄堂又黑暗非常、守門巡捕、祇在夜班宋長生一人、日班無人、茲將所得消息、分段誌於后、

唐氏屍體當晚移至殯儀館

唐氏屍體、於前晚舁入台拉斯脫路法工部局醫院太平間後、照例須待法院檢驗後、方可他移、惟捕房方面、以唐氏爲政府要員、特予通融、即於當晚九時、由該醫院太平間、用屍車將唐氏屍體、移至同路該醫院對門上海殯儀館、入該館大廳後進左旁第一殮殮室安放、

法院檢驗 係鋼質彈勃郎林

昨日上午由法警務處刑事科、呈請第二特區地方法院檢察處、由首席檢察官番萬選、偕同檢察官王任、法醫官魏立功・姜瑢、書記官彭翊、於九時一刻、分乘汽車、蒞上海殯儀館、將唐之尸體詳細檢驗一過、至十時始畢、當番王兩檢察官升坐公位後、則由承辦探員張春勝報告案情與調查經過、繼由尸妻唐歐陽夫人聲述丈夫遇刺慘死、請求令飭捕房緝兇究辦、又向證人季維章（廿六歲、江北人、唐之汽車夫）楊金枝（十九歲、江西人、唐家女傭）訊問當時出事經過後、官諭驗得唐有壬委係生前因受鎗傷身死、尸身由唐歐陽氏具結領回棺殮、候警務處緝兇犯歸案法辦、魏姜二法醫檢驗結果、唐氏共中三鎗、計左右肋各進一彈、均未穿出、最後所中之一彈、則係由左腿射入、洞穿膀胱、旋由姜法醫施用解剖手術、將留存唐氏體內之鎗彈挾出、交法捕房存案併查、據挾出鎗彈係鋼質勃郎林手鎗彈、射力頗猛云、

遺體化裝 傷處已修補完整

唐氏遺體經法院派員蒞驗後、即移入殯儀館大廳左側之小室、旋於上午十時、由殯儀館所聘醫師、將唐氏傷處一一修補完整、並注射防腐劑、繼復施以化粧術、遺體四週覆以鮮花、旁置唐氏妻兄歐陽予倩夫婦・妹婿陳莘農、及姻屬張韶等致送之花圈多具、

靈堂佈置 懸有覃振一聯輓

靈堂設於殯儀館正廳、中設靈位、置唐氏遺像、陳香爐燭台數事、覆以藍布、像後置有鐵道部長張嘉璈致送之大花圈、至行政院副院長兼財政部長孔祥熙氏致送之大花圈則陳列台前正中、兩旁羅列浙主席黃紹雄・財次徐堪・國際電信局長溫毓慶・中央銀行理事會副總裁陳行・福民醫院院長・及中行全體同人等所送花圈、並懸司法院副院長覃振致送之輓聯一付、文云、「知君者莫我若也、傷心哉、如是乎」、堂右爲家屬席、左前設帳席、入堂門前有簽名處、凡來者往唁、簽名後、由唐珏張步齡歐陽予倩等引入、一一行禮、

組治喪處 在上海殯儀館

中央政治會議、特派楊子鑑於昨日來滬襄理後事、會同外交部代表周鈺・交通部代表溫毓慶・市府代表李大超・已與唐氏戚友組織治喪處、設在上海殯儀館內、計分總務、會計、交際、庶務、文牘、招待、採辦等組、總務將由沈誦之・唐維淑・歐陽予倩等負責、其餘各組人選未定、惟定文牘二人、會計一人、庶務二人、交際二人、招待十人、採辦二人、

唐弟卜年 昨日已趕於來滬

唐夫人歐陽氏自唐氏被擊傷重殞命後、慟哭之餘、即將情形電告唐氏胞兄奎良、胞弟卜年、唐兄前任第六軍參謀長、九江衛戍司令等職、現在北平、得電後急欲南下、詎近日火車停開、本擬改乘飛機、復因天氣惡劣、有礙飛航、致迄未成行、有定今日啓程說、唐弟現任南京、任內政部參事、自前晚得噩、亟於昨晨七時、乘汽車循京杭國道宜興轉無錫再循錫滬公路、於昨日下午四時許駛到滬、直至上海殯儀館、撫尸大哭、據談、本人於昨晚八時半許、即已接得噩耗、當經向蔣部長請假、蔣部長並促余速行、乃急兼程來滬、吾家弟兄、雖分散各地、但並未析家、毫無恒產、祇靠各自維持、現吾兄以後之一切、不知從何說起是好、唐兄長夫人子女、將來究仍居滬、抑返湖南原籍、自聽其便、家中各事、全待家兄奎良到滬、籌商決定也云云、

定期大殮 須待唐兄來決定

至唐氏大殮日期、經唐弟與家人集議、商定擬於今日舉行、已撥款千元、購辦棺柩、惟猶未作最後決定、蓋以唐太夫人之意、仍擬待其長子（即奎良）抵滬後、再行決定也、至於唐氏殯葬日期、則須唐兄奎良抵滬後、方能決定云、

◎北平廿六日電、唐有壬兄奎良及叔毘廉、已南下赴滬、

嚴緝兇犯 傳聞已獲有線索

唐氏遇刺事出後、中央已電令本市吳市長嚴緝兇犯、吳市長除飭令本市公安局全體出動、嚴緝兇手外、並向法租界當局交涉、從嚴緝緝、茲法租界警務處、昨晚業已全體動員、並於昨晨派員到唐氏被刺地點攝取影片、詳加研究、探尋線索、務於最短期間、將兇犯弋獲云、惟兇犯遠颺、截至昨晚、尚未聞有何消息、又據傳聞、唐氏所住甘村毗鄰三三號、原爲空屋、於本月一日、有人租賃、至六日始行遷入居住、并無眷屬、至唐遇害、該屋內居戶當夜即行搬遷一空、經捕房發覺後、於昨日派探前往查勘、大旨與唐案不無蛛絲馬跡、

蔣電致唁 並呈請國府優恤

◎南京二十六日、蔣院長得悉唐有壬被刺殞命、極爲震悼、二十六日電滬致唁唐夫人、原文云、「聞唐君遇難、有壬先生、閎通毅勇、吾黨儁才、年來贊襄外交、勞瘁不辭、昨聞在滬寓突遭凶徒狙擊身故、極爲駭悼、頃已嚴令緝凶、並分別呈請褒恤、佛塵先生爲革命先烈、有壬先生復盡力國事、不避犧牲、實爲黨史之光、太夫人高年在堂、諸郎稚弱、尚望節哀順變、以襄大事、至盼禱、政院二十六日並呈國府優恤、原呈略謂、該次長才識明敏、勇於任事、在外交任內、贊襄部務、悉協機宜、現調交次、正資倚畀、乃尚未就職、即遭凶徒狙擊、傷殞命、殊堪悼惜、除嚴令緝凶外、擬請明令褒揚、優給治喪費用、並飭部從優議恤、以彰忠烈、

在滬日人多赴殯儀館吊唁

◎北平二十六日中央社電、前外次唐有壬、二十五日在滬寓被刺殞命消息傳到後、此間各國使節、二十六日晨紛向外部駐平特派員程錫庚探詢眞相、並致輓悼之意、又本埠訊、唐氏在外部常次任內、對中日外交多所折衝、故與日方要人接近之機會較多、此次唐氏遇刺殞命、在滬日海軍要人前赴上海殯儀館吊唁者、頗不乏人、計有駐日海軍特別陸戰隊司令近藤英次郎、海軍中將津田靜村、海軍少將北岡春雄、第三艦隊司令部附江坂少佐及日武官源吉中將代表等多人、日坂西中將、亦於昨日由東京來電、致唁唐氏、文云、「聞唐君遇難、不勝駭悼、請代致唁爲荷、坂西利八郎叩、」

◎東京二十六日路透社電、唐有壬遇害消息、已引起日本之震駭、

補力多

滋補強身 治咳防癆 療肺戒煙 眞有效

▲政要名流人人稱許 ▲著名醫師一致贊美 ▲分純淨含製鐵質兩種合裝部五種

上海白克路二百五十號 九福製藥公司發行 各埠大藥房大商館均售

冀東偽組織圖接收唐山北寧路局

◎天津二十六日電、交通界息、冀東偽組織二十六日晨亦派員接收唐山北寧路局、

哲元委代北寧局長 陳覺生已到局視事

◎天津廿六日中央社電、冀察政委會廿三日發表陳覺生代理北寧路局長後、陳廿五日晚由平來津、廿六日晨十時派員赴局略事佈置、旋於十一時蒞局、當由副局長鄭寶照陸夢熊負責點料交接後、陳即在大禮堂對全體職員訓話、希望安心工作、絕不輕動人員云、又陳對往訪報界發表書面談話如下、冀察政委會宋委員長以北寧路務重要、不可一日虛懸、故令部人代行本路局務、此後對於一切、率照舊章辦理、且兼熟手、局內人員多係專才、自不輕事更動、在維持現狀之下、努力做去、總以發展路政爲首要、並希諸位隨時見教、自當竭誠歡迎云、

發表職員

◎天津廿六日電、新任北寧路局長陳覺生、廿六日下午到局辦公、旋發表曾榮伯爲秘書長、于長富爲總務處長、徐濟甫爲副總務處長、關棠爲會計處長、李經武爲工務處長、周與瀛爲車務處長、吉世安爲警務署長、王佛蘇爲文書課長、潘駿千爲衛生課長、本月份員司薪金廿六日已提前發放、

未商鐵部

◎北平二十六日路透社電、冀察政務會任宋哲元之親信陳覺生爲北寧路代理局長而未商諸鐵道部一事、頗引起此間人士之猜測、副局長陸夢熊與劉在青島之局長殷同已將此事電告鐵道部、陸近已抵平、與宋哲元討論此事、聞北寧局員在殷局長未返時、仍將承認陸氏爲其領袖、陳覺生善日語、在近日華北談判時、頗爲當局所倚重、

灤縣民團一部開赴新河塘沽一帶

◎天津二十六日電、灤縣民團由李海天統率南旅、二十四日已有一部往步西開、赴新河塘沽一帶駐防、

復旦大學同學發宣言挽留校長

復旦大學留校同學、日昨特組織晉京請願團後援會、內分情報募捐慰勞宣傳四組、並於昨日下午在該校圖書館招待各報記者、報告此次該校同學晉京請願之眞相及數日來之經過情形、略謂晉京請願之目的、爲援助北平同學、喚起民衆打倒一般叛逆及漢奸、擁護政府保全領土之完整、又該校校長李登輝、自長斯校迄今、已三十年、此次該校同學赴京請願、李氏亦深表贊同、不過對於請願之舉、既已接到蔣院長來電、亦可說得有相當結果、故力勸同學回校、再謀切實救國之道、但各同學在憤慨情緒之下未肯同校、李氏乃公布辭職、該校全體同學昨發表宣言堅決挽留云、

蘇州東吳大學生分隊出發宣傳

◎蘇州二十六日電、東吳大學生全體四百餘人、二十七日分五大隊出發無錫・常熟・崑山・吳江・宜興、抵目的地後、再分段十人爲一小隊、分區演講、其中一大隊則分往本城各鄉區作第二次宣傳、

閩省府通令制止散發傳單

◎福州廿六日中央社電、省府通令各縣制止學生散發傳單、組織團體、並參酌情形、提早放假、省會各界救國運動、得蔣院長召各地學生代表赴京會見訊、已停止進行、

京滬交通失常 鎮人力車夫求免租

車商僅允減免一日

◎鎮江廿六日電、鎮江人力車夫、連日因滬上各校學生發生索車晉京請願、京滬車開行頓失常態、往來行旅、無形減少、生意異常蕭條、更兼連日天寒、生活大起恐慌、廿六日不期而聚集達四五百人、向車行要求在交通未恢復原狀前、暫免繳納車租、車商僅允減免一日、迄未解決、幸秩序甚佳、

日人在包頭擅設電台 日武官飛行津包

外部向京日使館提抗議

◎南京二十六日中央社電、據報、日人佐藤、在包頭擅設電台、又日武官羽山、定每兩星期由天津飛往包頭一次、外部以此事侵害我國主權、特於二十五日下午三時、派員向京日使館提出抗議、請設法制止、聞日方允查明辦理、

宋哲元赴保期未定

◎保定二十六日電、聞宋哲元定三十一日及一日在平檢閱所部、五日前後就綏靖主任、來保須待六日後定、省府及民財等廳處交代、日內即竣、賈玉璋二十六日午召重要職員商辦財政方案、建教兩廳任靜候交代中、何基鴻二十六日宗促鄭道儒早來、免教育停頓、鄭來無確期、

王揖唐返津

◎天津二十六日電、王揖唐二十四日下午由平返津、

喜多抵東京

◎東京廿六日日聯社電、參謀本部喜多大佐、十二六日上午七時許回東京、下午到參謀本部報告觀察中國情形、及與關東軍協議之內容及其結果、